

# 令和4年度 事業報告書

公益財団法人 調布市文化・コミュニティ振興財団



# 目 次

## 公益財団法人調布市文化・コミュニティ振興財団の概要

1	設立趣意書	1
2	目的及び事業	2
3	組織及び職員数	3
4	事務分掌	4
5	役員等	6
6	会議の開催内容	8

## 令和4年度事業報告

1	概要	11
2	事業内容	12
3	共催事業・独自事業	17
4	文化会館たづくり事業（指定管理事業）	28
5	文化会館たづくり施設使用状況	35
6	文化会館たづくり利用料金収入報告	52
7	文化会館たづくり管理業務実施報告	54
8	文化会館たづくり利用者からの要望等に対する対応報告	61
9	グリーンホール事業（指定管理事業）	66
10	グリーンホール施設使用状況	70
11	グリーンホール利用料金収入報告	74
12	グリーンホール管理業務実施報告	75
13	グリーンホール利用者からの要望等に対する対応報告	80
14	せんがわ劇場事業（指定管理事業）	81
15	せんがわ劇場施設使用状況	86
16	せんがわ劇場利用料金収入報告	91
17	せんがわ劇場管理業務実施報告	92
18	せんがわ劇場利用者からの要望等に対する対応報告	95

## 令和4年度収支決算

	貸借対照表	97
	正味財産増減計算書	98
	キャッシュフロー計算書（間接法）	101
	財産目録	102
	財務諸表に対する注記	104
	収支計算書	109
	収支計算書に対する注記	111

## 定款

	定款	112
--	----	-----



# 公益財団法人調布市文化・コミュニティ振興財団の概要

## 1 設立趣意書

調布市は、豊かに流れる多摩川や武蔵野のみどりに囲まれた深大寺など、自然と歴史に恵まれたまちであり、恒久平和を願い、自由と平等を尊び、市民自治の精神を高く掲げて、先人からの文化や歴史を継承し、市民相互の融和とコミュニケーションの醸成を図りながら、魅力的で活力あふれた地域社会を築きあげてきました。

そして、平成元年には21世紀を展望した「第三次基本構想」を策定し、市民誰もが幸せに暮らせる人間性豊かな地域社会の実現を目指し、各種施策を推進しているところであります。

しかしながら、近年における、高齢化、高度情報化、国際化等の進展に伴う、労働時間の短縮等による余暇時間の増大や生活様式の変化と、人々の価値観の「もの」から「こころ」への変化が、文化やコミュニティ、さらには学習といった幅広い分野での市民活動の質的な向上と量的な拡大をもたらしました。

また、これらのことは、今後のまちづくりに当たって地域間の連携と市民自らが責任と主体性をもって地域社会を建設していく必要性和重要性をも再認識させるものとなりました。

今後、ますます多様化し、高度化する市民のこれからの活動や要望に的確に応え、変化の激しい社会の動向に対応していくためには、行政を補完し、行政の持つ限界と制約を克服した新たな組織や枠組みで、弾力的な運営と柔軟性に富んだ事業の展開が求められています。

このことから、ここに財団法人調布市文化・コミュニティ振興財団を設立し、芸術文化の振興を図るための事業を行うとともに、市民の自主的文化活動の育成、コミュニティ活動の振興及び多様な学習要望に応えるための生涯学習に関する事業を行い、もって市民の文化の向上と地域社会の発展に寄与するものであります。

平成7年3月

## 2 目的及び事業

### (1) 目的

公益財団法人調布市文化・コミュニティ振興財団は、調布市における芸術文化の振興を図るための事業を行うとともに、市民の自主的文化活動の育成、コミュニティ活動の振興及び多様な学習要望にこたえるための生涯学習に関する事業を行い、もって市民の文化の向上と地域社会の発展に寄与することを目的としています。

### (2) 事業体系図

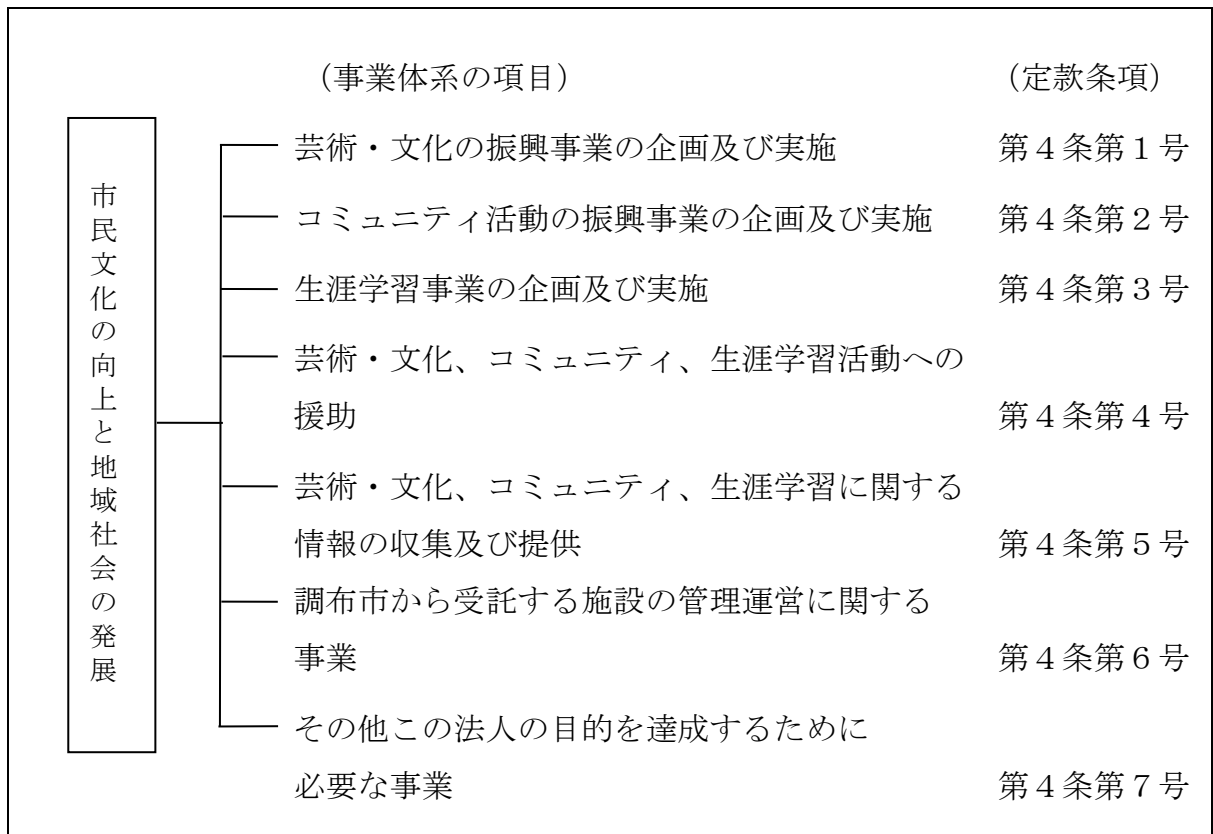

### 3 組織及び職員数

(令和5年3月31日現在の定数を表記しています)

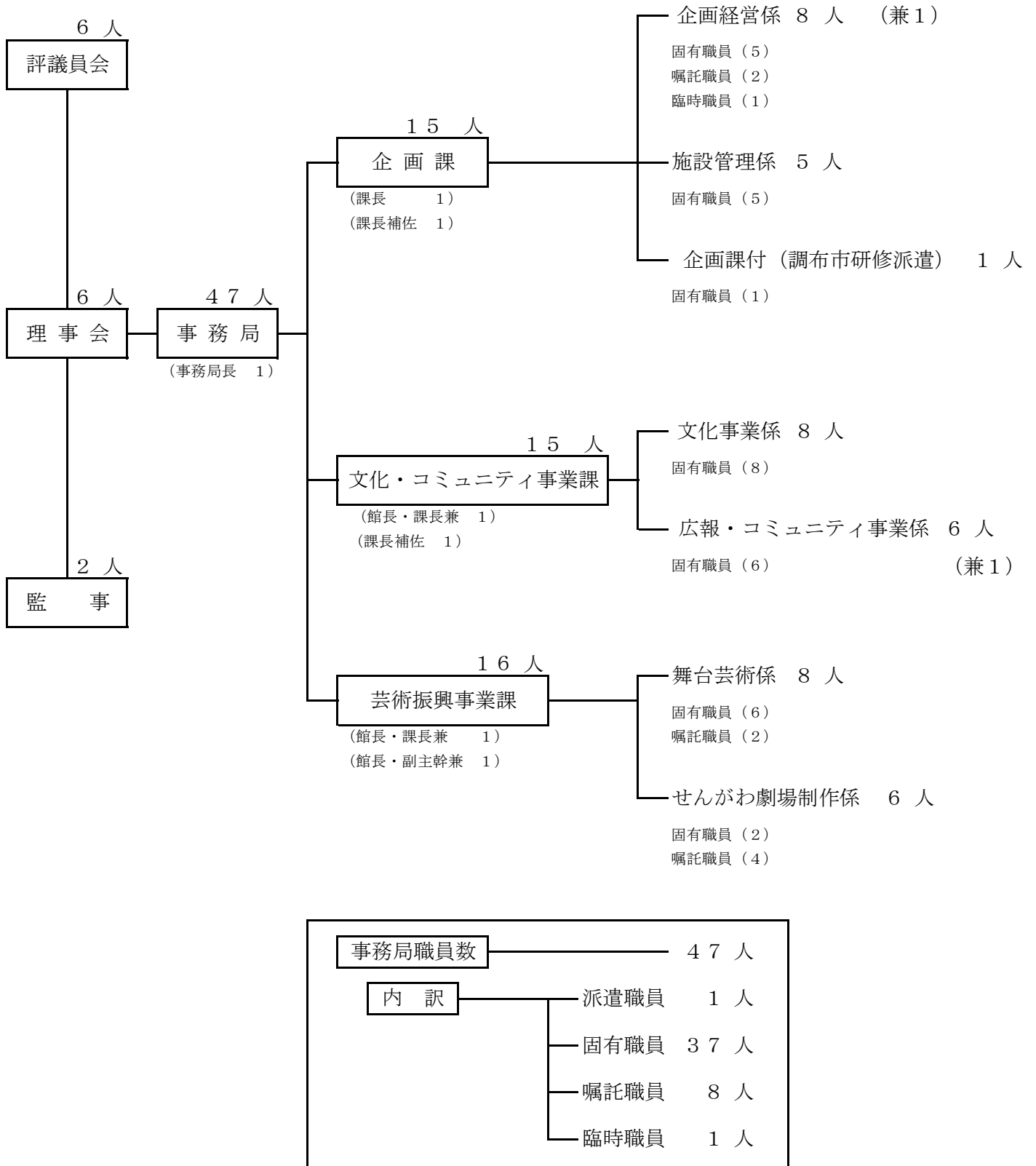

## 4 事務分掌

(令和5年3月31日現在)

課	係	分掌事務
企画課	企画経営係	<ol style="list-style-type: none"> <li>1 財団印の管理に関する事。</li> <li>2 文書の収受、配布、発送及び保存に関する事。</li> <li>3 事務事業の進行管理に関する事。</li> <li>4 理事会及び評議員会に関する事。</li> <li>5 人事給与、福利厚生及び職員研修に関する事。</li> <li>6 定款、規則、規程等の制定改廃に関する事。</li> <li>7 調布市との連絡調整に関する事。</li> <li>8 個人情報の保護及び情報公開に関する事。</li> <li>9 課内の庶務に関する事。</li> <li>10 指定管理者に関する事。</li> <li>11 財団の経営企画及び事業計画の立案に関する事。</li> <li>12 その他財団の庶務に関する事。</li> <li>13 予算、決算及び会計に関する事。</li> <li>14 金銭の管理に関する事。</li> <li>15 契約に関する事。</li> <li>16 資金調達及び基本財産の運用に関する事。</li> <li>17 備品の管理に関する事。</li> <li>18 その他財務に関する事。</li> </ol>
	施設管理係	<ol style="list-style-type: none"> <li>1 たづくり、グリーンホール及びせんがわ劇場の施設設備の維持管理に関する事。</li> <li>2 たづくりの使用承認及び料金徴収に関する事。</li> <li>3 たづくりの駐車場及び駐輪場の管理に関する事。</li> </ol>



課	係	分 掌 事 務
文化・コミュニティ事業課	文化事業係	1 映像文化・メディア芸術事業の企画及び実施に関すること。 2 美術振興事業の企画及び実施に関すること。 3 芸術・文化学習事業の企画及び実施に関すること。 4 課内の庶務に関すること。
	広報・コミュニティ事業係	1 コミュニティ活性化事業の企画及び実施に関すること。 2 文化祭事業の企画及び実施に関すること。 3 市民団体の支援に関すること。 4 芸術・文化振興事業に係る市民との連携に関すること。 5 財団の広報に関すること。 6 情報発信事業に関すること。 7 渉外活動に関すること。 8 会員サービスの企画に関すること。
芸術振興事業課	舞台芸術係	1 芸術振興事業の企画及び実施に関すること。 2 グリーンホールの日常的な施設設備の維持管理に関すること。 3 グリーンホールの使用承認及び料金徴収に関すること。 4 グリーンホールの駐車場の管理に関すること。 5 事業のチケット販売に関すること。 6 課内の庶務に関すること。
	せんがわ劇場制作係	1 芸術振興事業の企画及び実施に関すること。 2 せんがわ劇場の日常的な施設設備の維持管理に関すること。 3 せんがわ劇場の使用承認及び料金徴収に関すること。 4 事業のチケット販売に関すること。

## 5 役員等

(令和5年3月31日現在)

役職名	氏名	任期	過去の就任期間
理事長	荻本 貞臣	令和3年5月12日 ～ 令和5年度第1回定時評議員会	令和元年5月14日 ～ 令和3年度第1回定時評議員会
副理事長	山口 昌之	令和3年5月12日 ～ 令和5年度第1回定時評議員会	令和元年5月14日 ～ 令和3年度第1回定時評議員会
常務理事	宇津木光次郎	令和4年4月1日 ～ 令和5年度第1回定時評議員会	令和元年5月14日 ～ 令和3年度第1回定時評議員会
理事	大内 輝雄	令和4年5月2日 ～ 令和5年度第1回定時評議員会	令和元年5月14日 ～ 令和3年度第1回定時評議員会
理事	原島 秀一	令和3年5月12日 ～ 令和5年度第1回定時評議員会	令和元年5月14日 ～ 令和3年度第1回定時評議員会
理事	土方 和巳	令和3年5月12日 ～ 令和5年度第1回定時評議員会	令和元年5月14日 ～ 令和3年度第1回定時評議員会
監事	上原 杉信	令和元年5月14日 ～ 令和5年度第1回定時評議員会	平成29年5月19日 ～ 令和元年5月14日
監事	高德 信男	令和元年5月14日 ～ 令和5年度第1回定時評議員会	平成29年5月19日 ～ 令和元年5月14日

役職名	氏名	任期	過去の就任期間
評議員	矢幡 秀治	令和元年5月14日 ～ 令和5年度第1回定時評議員会	
評議員	久保田 哲司	令和元年5月14日 ～ 令和5年度第1回定時評議員会	
評議員	山本 良子	令和元年5月14日 ～ 令和5年度第1回定時評議員会	平成27年5月22日 ～ 令和元年5月14日
評議員	廣田 公嗣	令和4年9月8日 ～ 令和5年度第1回定時評議員会	
評議員	八角 千里	令和3年5月12日 ～ 令和5年度第1回定時評議員会	

## 6 会議の開催内容

### (1) 理事会

<p>第1回臨時理事会 (決議省略による開催) 令和4年4月1日(金)</p>	<p>【審議事項】 第1号議案 常務理事選任について【可決】</p>
<p>第1回定時理事会 令和4年4月28日(木)</p>	<p>【審議事項】 第1号議案 令和4年度第1回定時評議員会招集について【可決】 第2号議案 令和3年度事業報告の承認について【承認】 第3号議案 令和3年度一般会計収支決算の承認について【承認】 【報告事項】 代表理事及び業務執行理事の職務執行状況について</p>
<p>第2回臨時理事会 (決議省略による開催) 令和4年5月2日(月)</p>	<p>【審議事項】 第1号議案 臨時評議員会の招集について【可決】 第2号議案 臨時評議員会に提出する理事候補者名簿について【可決】</p>
<p>第3回臨時理事会 (決議省略による開催) 令和4年9月1日(木)</p>	<p>【審議事項】 第1号議案 臨時評議員会の招集について【可決】 第2号議案 臨時評議員会に提出する評議員候補者名簿について【可決】</p>
<p>第4回臨時理事会 令和4年12月9日(金)</p>	<p>【審議事項】 第1号議案 令和4年度第4回臨時評議員会招集について【可決】 【協議事項】 令和5年度事業計画案について 令和5年度収支予算案について 【報告事項】 令和4年7月1日付職員採用結果について 令和4年度事業進捗状況について 令和4年度収支予算執行状況について 令和4年度たづくり・グリーンホール・せんがわ劇場利用者懇談会開催結果について 代表理事及び業務執行理事の職務執行状況について 評議員会の開催結果について ファンドレイジング進捗状況について 規程等改正について</p>
<p>第5回臨時理事会 (決議省略による開催) 令和5年1月31日(火)</p>	<p>【審議事項】 第1号議案 令和4年度補正予算(第1号)について【可決】</p>

<p>第2回定時理事会 令和5年3月22日（水）</p>	<p><b>【審議事項】</b>  第1号議案 令和5年度事業計画の承認について【承認】  第2号議案 令和5年度収支予算の承認について【承認】  第3号議案 令和5年度における資金調達及び設備投資の見込みについて【可決】  第4号議案 令和5年4月1日付人事異動について【可決】  第5号議案 規程等改正について【可決】</p> <p><b>【報告事項】</b>  評議員会の開催結果について  ファンドレイジング進捗状況について  調布市行政実務研修への職員派遣について</p>
----------------------------------	---

(2) 評議員会

<p>第1回臨時評議員会 （決議省略による開催） 令和4年4月1日（金）</p>	<p><b>【審議事項】</b>  第1号議案 理事選任について【可決】</p>
<p>第2回臨時評議員会 （決議省略による開催） 令和4年5月2日（月）</p>	<p><b>【審議事項】</b>  第1号議案 理事選任について【可決】</p>
<p>第1回定時評議員会 令和4年5月12日（木）</p>	<p><b>【審議事項】</b>  第1号議案 議事録署名人の選出について【可決】  第2号議案 令和3年度収支決算の承認について【承認】</p> <p><b>【報告事項】</b>  理事会の開催結果について  令和3年度事業報告について  令和4年度事業計画について  令和4年度収支予算について  ファンドレイジング進捗状況について  調布市実務行政研修への職員派遣について</p>
<p>第3回臨時評議員会 （決議省略による開催） 令和4年9月8日（木）</p>	<p><b>【審議事項】</b>  第1号議案 評議員選任について【可決】</p>

<p>第4回臨時評議員会 令和4年12月16日（金）</p>	<p><b>【審議事項】</b> 第1号議案 議事録署名人の選出について</p> <p><b>【報告事項】</b> 令和4年7月1日付職員採用結果について 令和4年度事業進捗状況について 令和4年度収支予算執行状況について 令和5年度事業計画案について 令和5年度収支予算案について 令和4年度利用者懇談会開催結果について 理事会の開催結果について ファンドレイジング進捗状況について 規程等改正について</p>
------------------------------------	--

# 令和4年度 公益財団法人調布市文化・コミュニティ振興財団事業報告

## 1 概要

令和4年度は、地域の文化拠点として、調布市文化会館たづくり、調布市グリーンホール及び調布市せんがわ劇場の3施設の一体的な活用を推進し、コロナ禍にあっても、市民の活動が活気づく兆しの見られた1年において、その一翼を担う文化芸術の振興に取り組みました。

第1に、事業運営では、東京2020大会のレガシー継承のため、引き続き、財団独自のテーマである「100年後の君へ。」を掲げ、文化芸術、生涯学習、コミュニティ各事業において、共生社会の推進、次世代への伝統文化の継承、地域の文化資源の活用、次世代を担う芸術家・鑑賞者の育成などに取り組みました。

特徴的な取組としては、市との連携の下、「水木しげる生誕100周年記念・調布市平和祈念展」を開催し、名誉市民である水木しげる氏の作品を通して、世代を超えて多くの方に戦争・平和に関心を持っていただくとともに、地域の貴重な資源である水木氏の作品を多くの方に鑑賞いただく機会としました。

また、夏の一大イベントである「調布よさこい」では、市主催のパラアート展と同時開催し、調布駅前広場を中心に、多くの市民に参加いただき、にぎわいの創出につながりました。

調布国際音楽祭は10回目の節目を迎え、調布に30年振りとなるNHK交響楽団などが出演し、来場者数は9508人と過去最高となりました。その中で、協賛金や寄附金を活用してジュニア招待を行うなど、次世代を担う調布の子どもたちに生のコンサートを鑑賞する機会を提供しました。

令和元年度から指定管理者として管理運営を開始したせんがわ劇場においては、市直営期から引き継いだ「せんがわ劇場運営プラン（平成25年度～令和4年度）」の最終年度として、これまで実施してきた事業における来場者アンケートや市民意識調査により、地域の実情やニーズを調査・分析した結果を踏まえ、指定管理者である当財団の専門性・独自性を生かしながら、公演・普及啓発・人材養成の各事業に取り組むとともに、令和6年度を計画初年度とする当財団の後期基本計画策定に向けた検討を行いました。

第2に、施設管理運営では、マスク着用や手指消毒、健康状態の確認など利用者にも基本的な感染拡大防止に向けた取組への協力を求めながら、安全・安心な施設運営に努めました。また、令和3年度から市が実施している設備更新型ESCO事業をはじめ、適切な維持管理による施設の長寿命化と積極的な省エネルギー化により、ライフサイクルコストの縮減に取り組みました。あわせて、令和3年9月に締結した「災害時における調布市の対応への協力に関する基本協定」に基づき、市との連携の下、風水害時における避難所開設訓練をグリーンホールで実施しました。

文化会館たづくりは、平成7年の開館からの累計入館者数が5000万人に達したことから、記念セレモニーを行いました。

第3に、組織運営では、多様な働き方と効率的な事務遂行のため、業務のペーパーレス化やオンライン化を推進しました。また、文化芸術に関する専門的な知識を深めながら、市との連携はもとより、市民や地域、関連分野との連携を推進できる総合的なスキルを備えたアートマネジメント人材の育成に引き続き取り組みました。

財務会計については、新型コロナウイルス感染症による影響の長期化と急激な物価高騰による収支への影響に対して、適切な執行管理と事務経費の縮減、自主財源の拡充に努めました。

## 2 事業内容

基本計画に基づき、組織のミッションと事業のゴールの達成に向けて、市内の多彩な人材・団体との連携と協働を強く意識しながら、事業を展開しました。

一方で、市の財政状況や指定管理者制度の本旨を踏まえ、事務・事業の合理化や自主財源の拡充により、効果的・効率的な組織運営に努めました。

### (1) 美術振興事業

ア 令和4年度 特徴的な取組

#### ●水木しげる生誕100周年記念・調布市平和祈念展「水木しげるが見た光景～紡がれる想いと言葉～」

名誉市民である水木しげる氏の生誕100周年記念事業の一環として、市との共催により、平和祈念展を実施し、戦記漫画作品や人生観を感じとれる「言葉」の展示を通して、様々な世代の方に水木氏が見た戦争の記憶に触れ、平和について改めて考える機会を提供しました。あわせて、水木氏と調布のつながりについても展示することで、地域の貴重な文化資源である水木氏の作品を多くの方に鑑賞いただく機会としました。

#### ●鬼原美希展 たびするおりびと meets 調布と映画

地域の特性、人の想いをくみ取り、作品へ具体化させていく綴（つづ）れ織りの展示を実施しました。鬼原氏が旅先で得た素材を細かく裁断し、作品に織り込む独特な制作手法を分かりやすく展示するため、加工前の素材の展示と併せて制作過程を動画で紹介し、綴れ織りの表現の理解を深める内容としました。

初公開となる新作の大型立体タペストリー作品は、市の観光産業の一つである「映画」に着目し、各関係者とのインタビューを通じてすくい上げた物語を表現したものであり、素材の一部には、(株)東京現像所から廃材として提供を受けたフィルムを使用するなど、作品を通して市の地域資源への理解を促進しました。

イ 事業概要（特徴的な取組を除く。）

展示室では、調布市ゆかりの作家や新進作家による展示、親子で楽しめる展示企画を実施しました。

また、各展示事業の中で子どもから大人まで、幅広くアートに楽しむことができる講演会、ワークショップなどを「TAC」プログラムとして、動画配信なども交えながら実施しました。

また、リトルギャラリーでは、市内で活躍する作家の多彩な作品・コレクションを紹介し、市民の自主的な文化芸術活動を推進しました。

### (2) 芸術振興事業

ア 令和4年度 特徴的な取組

#### ●調布国際音楽祭2022

10回目の節目の年として、今後の音楽界を担う若い演奏家たちの活躍の場を広げるとともに、西洋音楽の礎を築いたバッハを改めて見直す「“BACH” TO THE FUTURE ～未来へつなぐ音楽祭～」をテーマに開催しました。調布市での演奏が30年ぶりとなるNHK交響楽団や、国際的に活躍する音楽家を招へいたほか、作曲ワ



ークショップや屋外でのピアノ演奏など多彩なプログラムで音楽の楽しさを伝えるとともに、協賛金や寄附金を活用した子どもたちの招待、次世代の演奏家・鑑賞者の育成、市民のふれあい・交流の促進に取り組みました。来場者数は9508人と過去最高となるとともに、出演者やボランティア数も増加し、音楽を通じた活気あふれるまちづくりを推進しました。

また、年間を通じた連携企画として、若手演奏家のコンサートやバッハ・コレギウム・ジャパンのメンバーが出演するバロックコンサートなどを実施しました。

#### ●生で聴く“のだめカンタービレ”の音楽会 クリスマスコンサート

若い世代に人気のシリーズを、サクソやドラムを入れた編成で実施しました。公演の前に市内の小中学校へのアウトリーチを実施し、子どもたちが身近に演奏に触れる機会を提供しました。

#### ●あなたのための音楽会

多様なライフスタイルにあわせた音楽鑑賞の機会を提供するため、せんがわ劇場において、仕事帰りにも楽しめるコンサートをコンセプトに、夜間の時間帯も含めたコンサートシリーズを開始しました。

#### ●伝統芸能ワークショップ

平成30年度から令和2年度まで、3箇年の伝統芸能プロジェクトとして実施してきた調布能楽odysseyの後継事業として、能の体験事業を実施しました。

#### ●親子のクリスマス・メルヘン「へんゼルとグレーてる」

ファミリー層にも人気のクリエイターを舞台美術、衣裳、宣伝美術等のビジュアルデザインに起用し、独創的で色彩豊かな演劇作品を制作しました。劇場と地域をつなげる取組として、市内の大学や商店街と連携した美術ワークショップやパレードを実施し、民間のアトリエで作品展示を行いました。

なお、この事業は劇場が地域の文化拠点として機能を発揮した事例として注目され、全国公立文化施設協会が主催する研修のプログラムとして取り上げられました。

#### ●せんがわワークショップフェスティバル2022

乳幼児とその保護者や障害者、家族介護者など劇場に足を運ぶことが難しい方を含め、多様な市民が劇場に集い、舞台芸術の創作体験を通じて相互理解を深めることを目指して、身体表現やリーディングなどのワークショップを実施しました。

#### イ 事業概要（特徴的な取組を除く。）

芸術振興事業全体を通じて、地域の特性や市民ニーズを丁寧に分析し、各施設の特徴やこれまでの地域・団体等との信頼関係を生かしながら、文化会館たづくり、グリーンホール、せんがわ劇場を一体的に活用し、より効果的に事業を展開しました。

多彩で親しみやすい鑑賞の場として、「サンデー・マティネ・コンサート」、「せんがわミュージックライブ」、「Chofu JAZZ Junction」、「調布寄席」、入門者向け落語会などを実施したほか、低価格で楽しめるコンサートを実施しました。また、クラシック、ポップス、演劇、落語など幅広いジャンルにおいて、協定事業や提携事業を活用しました。

誰もが参加できる創造・活動の場として、「小さな小さな音楽会」は全出演者を公募したほか、「ホールであなたもピアニスト！」や各種ワークショップ、アウトリーチを実施

しました。

次世代の芸術家を育成するため、「せんがわ劇場演劇コンクール」,「せんがわピアノオーディション」,「桐朋学園オーケストラ グリーンホール定期」などを実施し、活動の場を広げました。また、鑑賞者育成の観点から、ファミリー層向けのコンサート、児童劇鑑賞教室、学校や地域でのアウトリーチを通じて、劇場文化の普及に取り組みました。

共生社会の充実に向けて、市内の聴覚障害者団体等と連携して「絵ばなし寄席」に手話通訳や字幕をつけて実施したほか、市内の特別支援学校の生徒を招待した「劇場から地域とつながるプロジェクト」(共生社会コンサート),「親と子のクリスマス・メルヘン」での視覚障害者向け舞台説明会などに取り組みました。

### **(3) 映像文化・メディア芸術事業**

#### **ア 令和4年度 特徴的な取組**

##### **●調布メディアアートラボ**

子ども・ファミリー層向けに映像文化・メディア芸術の多様な魅力を発信する目的の体験事業として、パフォーマンスグループGRINDER-MAN(グラインダーマン)による、SNSと連動したメディア・アート作品「HERO HEROINE(ヒーロー・ヒロイン)」を実施しました。参加条件が身長140センチメートル以上であったことから、小さな子ども向けには家族で参加できる事前ワークショップを行い、事業当日には制作過程や完成作品をたづくりエントランスホールで上映するなど、市民のメディア芸術への関心を高めました。

#### **イ 事業概要(特徴的な取組を除く。)**

5回目となる「映画のまち調布シネマフェスティバル」は、映画の作り手にスポットライトを当てるフェスティバルとして、より一層の定着を図り、過去最高となる4万人超の参加がありました。映画関連企業や協力団体との連携・協力を深めながら、市民投票により選出されたノミネート作品の中から技術賞を授与する「映画のまち調布賞」の受賞作上映を軸として、トークショー、ワークショップ、展示などを実施しました。また、新たに特別賞の枠を拡げ、近年にめざましい活躍をした映画・映像関係者を顕彰しました。

調布シネサロンは、「映画のまち調布」として映画の魅力を気軽に楽しめる大スクリーンでの上映会を通年で実施しました。無声映画を活動弁士・生演奏付きで上映したほか、ニーズの高い作品を上映しました。

また、文化庁との共催により、国立映画アーカイブ所蔵の映画フィルムを上映する優秀映画鑑賞推進事業を活用し、後世に残すべき名画として、日本映画史を彩る大女優が新人の頃に出演した文芸映画4作品を上映しました。同時に、誰もが映画鑑賞を楽しめるよう、日本語字幕付き上映や保育サービスなどを実施し、幅広い市民ニーズに応えました。

ゲゲゲギャラリーでは、名誉市民である水木しげる氏の功績を称えるとともに、市の「ゲゲゲ忌2022」とも連動し、市民やファンに「調布の水木さん」の魅力を広く伝えるコーナーとして展開しました。

### **(4) 文化祭事業**

市民の文化芸術の普及及び相互の交流を図る場として、市、市教育委員会及び調布市文化協会とともに、「第67回調布市民文化祭」を実施しました。

令和元年度以降、新型コロナウイルス感染拡大の状況を踏まえ、規模縮小やオンライン

配信の活用などの工夫を行ってきましたが、令和4年度は、3年ぶりとなる「文化フェスタ」を調布駅前広場にて開催したほか、全ての大会発表に一般来場者を迎えての開催をすることができました。

#### **(5) 地域コミュニティ活性化事業**

ふれあい・交流の場の創造と再生のため、市民主体による実行委員会のもと、夏を華やかに彩る「調布よさこい2022」を開催しました。

共生社会の充実を図る事業の一つとして、市が行う調布市パラアート展と同日開催とし、誰もが地域社会に参加できる環境づくりを進めました。新型コロナウイルス感染拡大防止のため旧甲州街道での流し踊りは取り止め、調布駅前広場の鑑賞席も人数制限下ではありましたが、多くの人々が駅前広場に集まり、にぎわいの創出につながりました。

#### **(6) 芸術・文化学習事業**

「ちょうふ市民カレッジ」では、感染症対策を講じたうえで、一部講座において感染拡大前の定員数で実施しました。長年継続している陶芸講座については、講座のリニューアルにより、新規受講生の獲得につなげることができました。

また、他事業と連携した美術、音楽、映像、演劇などの講座を実施しました。

#### **(7) 活動支援事業**

市民や団体の主体的、自主的な地域活動が、より充実して実施できるよう、テント、椅子、机、音響機器など用具の貸出しを行いました。地域イベントの復活もあり貸出件数もコロナ禍以前に戻りつつあります。文化会館たづくりでは、サークルロッカー、印刷機器の貸出し及び陶芸焼成設備を活用した作品焼成支援を行いました。その他、後援名義の使用を承認しました。対応件数は用具の貸出し同様、復調傾向にあります。

#### **(8) 芸術・文化振興事業に係る市民との連携事業**

3年目となる財団文化ボランティア「ちょうふアートサポーターズ(CAS)」の活動は、登録者数、参加事業数ともに増加傾向にあります。活動範囲も広がってきており、市民が文化芸術の担い手として主体的に活動し、誰もが活躍できる社会づくりに取り組みました。

#### **(9) 広報・宣伝活動**

令和3年度にリニューアルを行った財団ホームページの内容に関して、修正、追加を実施し、より情報を分かりやすく伝えられるよう改善しました。その他、財団ホームページのウェブアクセシビリティ推進や、SNSによる情報発信を積極的に行い、事業情報の提供を行いました。

財団報ぱれっとや調布エフエムなどによる市内全域への広報は、引き続き内容の分かりやすさに比重を置き情報発信に努めました。インターネットやデジタルサイネージと連携させることで、時代に即した広報・宣伝活動を行いました。

#### **(10) コミュニケーション活動**

会員制度「ちょうふアートプラス」の入会者増加と満足度向上のため、制度の充実と周知を継続して行いました。また、市内の飲食店と広報やサービスの相互連携を促進させるとともに、渉外活動を活発化し、財団事業における他団体との連携を推進しました。

#### **(11) 施設管理運営**

感染症対策を確実にを行い、マスク着用や手指消毒、健康状態の確認など利用者にも協力

を求めながら、安全・安心な施設づくりを進めました。人々が自然に寄り集う施設となるよう、窓口やアンケートなど多様な手段を通じて寄せられる様々な意見をくみ取り、利用者の声の反映に努めました。令和4年度の施設利用者アンケートでは、満足度（「どちらかといえば満足」を含む）が98.3%となり、引き続き利用者の高い評価を得ました。

また、障害者差別解消法や市の計画に基づき、バリアフリーを推進し、誰もがアクセスでき、参加しやすい施設運営に取り組みました。

施設のライフサイクルコスト縮減のため、空調・照明設備の運用を絶えず検証し、省エネルギー化を推進するとともに、設備の劣化状況を踏まえ、部品交換等を適切に実施することで、建物全体の長寿命化を図りました。その一環として、文化会館たづくりでは77件、グリーンホールでは42件、せんがわ劇場では15件の修繕を実施しました。

令和3年度から市が実施している文化会館たづくりの設備更新型ESCO事業では、市に引き続き積極的な情報提供を行い、施設利用者への影響を最小限に抑えるとともに、安全かつ円滑な設備更新を支援しました。また、文化会館たづくりでは、市が実施した改修工事について、利用者に対する周知を適切に行いました。

令和5年3月には、平成7年の開館からの累計入館者数が5000万人に達したことから、記念セレモニーを行いました。

災害対応については、令和3年9月に締結した「災害時における調布市の対応への協力に関する基本協定」に基づき、市との連携の下、風水害時における避難所開設訓練をグリーンホールで実施しました。

## **(12) 人材育成**

「豊かな芸術文化・スポーツ活動を育むまちづくり宣言」や市の総合計画など、基本的な施策を踏まえた事業展開をしていくため、市の行政実務研修に中核職員を派遣し、市と緊密に連携しながら人材育成を推進しました。

目標管理型人事評価制度を正式導入し、職員の意欲・やりがいを向上させることで、組織の活性化を図りました。

文化芸術に関する専門知識だけでなく、市との政策連携、市民や地域、関連分野との連携を推進できる総合的なスキルを備えたアートマネジメント人材が求められることから、職層別による出張研修やeラーニングに継続して取り組み、組織力・人材力を強化しました。

## **(13) 業務のデジタル化**

多様な働き方と効率的な事務遂行のため、勤怠の電子化及び会議でのタブレット導入など、業務のオンライン化、ペーパーレス化に取り組み、電子決裁や電子契約、リモートワークを推進しました。

### 3 共催事業・独自事業

#### (1) 芸術振興事業 ア 音楽祭事業

事業名	実施日	有効座席数等	入場券販売枚数等	備考
調布国際音楽祭2022 Chofu International Music Festival “BACH” TO THE FUTURE ～未来へつながる音楽祭～ (一社)東京倶楽部, (公財)花王芸術・科学財団, (公財)野村財団, (公財)三菱UFJ信託芸術文化財団, (公財)朝日新聞文化財団, 文化庁令和3年度補正予算事業ARTS for the future! 2助成採択事業	令和4年6月18日 (土) ～令和4年6月26日 (日)		延べ 9,508 人	協力: 桐朋学園大学 後援: 調布市教育委員会, 調布市国際交流協会, 京王電鉄(株) 特別協賛: アフラック生命保険(株) 協賛: (株)伊藤楽器, (株)Ocean Blue Bird, ピアノサロン&ピアノ教室『奏音の小箱』, 越野建設(株) 寄附: (株)荻本興業, 調布エフエム放送(株), (株)調布清掃, せしもクリニック, 原島秀一, 有賀正樹, 内野長治, 乙黒歯科クリニック, 玉木国隆, (一社)調布市歯科医師会, 水戸ともこ, 村上浩輝, (株)やまぐちほか スポンサーシート購入者: 小林賢治, 重松路威, 山下守, (一財)渡辺記念育成財団 渡邊万由美 ほか 市民ボランティア: チームCIMF 58人
ワークショップ「新しい音楽をつくる」	令和4年6月18日 (土) 午後2時～	90 席	54 枚	せんがわ劇場ホール 出演: 金子仁美(作曲), 細川俊夫(作曲), 藤倉大(作曲), 鈴木優人(司会), 荒木奏美(オーボエ), 山本徹(チェロ) 全席指定 3,000円
音楽祭第10回記念 オープニング・コンサート「かていん plays ラブソディ・イン・ブルー」 (保育付き)	令和4年6月19日 (日) 午後2時～	1,144 席	1,144 枚	グリーンホール大ホール 出演: 鈴木優人(指揮), 鈴木正人(指揮), 角野隼斗『かていん』(ピアノ), 森下唯(ピアノ), 明治大学付属明治高等学校・中学校吹奏楽班(吹奏楽) 全席指定 S S席 6,000円 S席 5,000円 A席 3,500円 B席 2,000円 ※保育申込み 0人
ベビジュタイン・ジャパン presents 布多天神社できくグランドピアノ	令和4年6月20日 (月) 午後4時30分～		353 人	布多天神社 出演: 森下唯(ピアノ), 鈴木優人(ピアノ), 田中里奈(ヴァイオリン), 望月晶(ピアノ) 入場無料
小林愛実ピアノ・リサイタル (保育付き)	令和4年6月21日 (火) 午後2時～	1,148 席	1,148 枚	グリーンホール大ホール 出演: 小林愛実(ピアノ) 全席指定 S S席 6,000円 S席 5,000円 A席 3,500円 B席 2,000円 ※保育申込み 1人
鈴木雅明×岡本誠司～深大寺本堂に響くバッハ～	令和4年6月22日 (水) 午後3時30分～	141 席	141 枚	深大寺本堂 出演: 鈴木雅明(チェンバロ), 岡本誠司(ヴァイオリン) S Sエリア(ブロック内自由) 7,000円 自由席 6,000円
フェスティバル・ガラ「名手たちの室内楽」 ～ブラームス: ホルン・トリオと管楽器のための名曲たち～ (保育付き)	令和4年6月23日 (木) 午後2時～	1,103 席	334 枚	グリーンホール大ホール 出演: 白井圭(ヴァイオリン), 山本徹(チェロ), 上野星矢(フルート), 荒木奏美(オーボエ), 福川伸陽(ホルン), 河村尚子(ピアノ), 森下唯(ピアノ), 金子仁美(トーク) 全席指定 S S席 4,000円 S席 3,000円 A席 2,000円 B席 1,000円 ※保育申込み 0人
お昼のクラシック ～ツイゴイネルワイゼンからボヘミアン・ラブソディまで～ (保育付き)	令和4年6月24日 (金) 午後1時～	1,141 席	808 枚	グリーンホール大ホール 出演: 村治佳織(ギター), 廣津留すみれ(ヴァイオリン), 上野耕平(サクソ), 福川伸陽(ホルン), 森下唯(ピアノ), 鈴木優人(ピアノ&司会) 全席指定 S S席 6,000円 S席 5,000円 A席 3,500円 B席 2,000円 ※保育申込み 0人

調布国際音楽祭 こどもスペシャル!	令和4年6月25日 (土) 午後1時～	478 席	471 枚	グリーンホール大ホール 出演：栗コーダーカルテット（リコーダーほか）、小池光子（うた）、まさあきさん『鈴木雅明』（チェンバロ、オルガン）、森下唯（ピアノ）、BCJキッズ（うた）  全席自由 一般 3,000円 3歳～小学生 1,000円 2歳以下 無料
フェスティバル・オーケストラ ドイツ・ロマン派の輝き～河村尚子を迎えて～ (保育付き)	令和4年6月25日 (土) 午後6時30分～	872 席	636 枚	グリーンホール大ホール 出演：鈴木雅明（指揮）、河村尚子（ピアノ）、調布国際音楽祭フェスティバル・オーケストラ（管弦楽） 全席指定 S S席 7,000円 S席 5,500円 A席 4,000円 B席 2,500円 ※保育申込み 1人
公開リハーサル	令和4年6月21日 (火) 令和4年6月22日 (水) 令和4年6月23日 (木) 各日午後5時30分～		23人 33人 42人	
白井圭 講師レッスン	令和4年6月24日 (金) 午後1時～		4人	
たたいてあそぼう 第10回スペシャル	令和4年6月26日 (日) 午前11時～	193 席	193 枚	グリーンホール小ホール 出演：桐朋学園大学打楽器科 全席自由 一般 1,500円 3歳～小学生 500円 2歳以下 無料
N響×鈴木優人 (保育付き)	令和4年6月26日 (日) 午後2時～	1,124 席	1,124 枚	グリーンホール大ホール 出演：鈴木優人（指揮）、郷古廉（ヴァイオリン）、NHK交響楽団（管弦楽） 全席指定 S S席 8,000円 S席 7,000円 A席 5,000円 B席 3,000円 ※保育申込み 1人
バッハ・コレギウム・ジャパン バッハ超名曲選! (保育付き)	令和4年6月26日 (日) 午後6時30分～	1,074 席	815 枚	グリーンホール大ホール 出演：鈴木雅明（指揮）、中江早希（ソプラノ）、鈴木優人（オルガン）、バッハ・コレギウム・ジャパン（管弦楽） 全席指定 S S席 8,000円 S席 7,000円 A席 5,000円 B席 3,000円 ※保育申込み 0人
ミュージックサロン	令和4年6月25日 (土) 午前10時～ 午前10時45分～ 午前11時30分～ 午後零時15分～ 午後1時～ 午後2時～ 午後2時45分～ 午後3時30分～ 午後4時15分～ 午後5時～ 午後5時45分～		延べ 373人	グリーンホール小ホール 出演：桐朋学園大学音楽学部学生7組 公募市民演奏家11組 入場無料
	令和4年6月26日 (日) 午後2時～ 午後2時45分～ 午後3時30分～ 午後4時15分～ 午後5時～ 午後5時45分～ 午後6時30分～		延べ 240人	
ウェルカムコンサート	令和4年6月19日 (日) 午後1時～		延べ 153人	調布駅前広場 出演：公募市民演奏家7組 入場無料
	令和4年6月25日 (土) 正午～ 午後2時～ 午後5時30分～		延べ 225人	
	令和4年6月26日 (日) 午前10時15分～ 午後1時～ 午後5時30分～		延べ 294人	

駅前広場 DE ピアニスト 体験	令和4年6月25日 (土) 令和4年6月26日 (日) 各日午前10時～	延べ 164人 延べ 588人	調布駅前広場 演奏体験：25日32人、26日43人 入場無料
---------------------	--	--------------------	--------------------------------------

イ 共催等事業  
(7) 後援事業

事業名	実施日	申請団体数	備考
市民団体等が実施する 事業の後援	通年	17件	法人名義使用

(2) 映像文化・メディア芸術事業

ア 映画のまち調布 シネマフェスティバル

事業名	実施日	有効座席数等	参加者数等	備考
第5回日本映画人気投票 プレゼントキャンペーン				
「第5回日本映画人気投票」 投票数アップキャンペーン (全国イオンシネマ共通映画 鑑賞券プレゼント)	令和4年4月1日 (金) ～令和4年5月31日 (火)		1,222件	第5回日本映画人気投票により、「映画のま ち調布 シネマフェスティバル2023」の上映 作品と映画賞「第5回映画のまち調布賞」の 作品賞及び技術部門5賞(撮影・照明・録 音・美術・編集)のノミネート作品を決定。 投票期間：令和4年2月11日(祝)から令和 4年9月4日(日)まで 総投票数：16,142票 投票対象者：調布市在住・在勤・在学の方及 びイオンシネマシアタス調布来場者 対象作品：令和3年9月1日(水)から令和 4年8月31日(水)までに国内の映画館(商 業映画劇場)で、有料で初公開された日本映 画
調布シネサロン『ボヘミア ン・ラプソディ』鑑賞券プレ ゼントキャンペーン	令和4年5月20日 (金) ～令和4年6月5日 (日)		30件	
調布シネサロン『グレイテスト・ ショーマン』鑑賞券プレ ゼントキャンペーン	令和4年6月20日 (月) ～令和4年7月4日 (月)		44件	
「第5回日本映画人気投票」 投票ありがとう！プレゼント キャンペーン	令和4年7月1日 (金) ～令和4年9月4日 (日)		4,013件	
調布シネサロン『パディント ン』鑑賞券プレゼントキャン ペーン	令和4年7月20日 (水) ～令和4年8月4日 (木)		22件	
第5回日本映画人気投票 抽選 会イベント				
「第5回日本映画人気投票」 投票PR抽選会イベント① (第32回調布市児童青少年 フェスティバル)	令和4年5月15日 (日)		431件	
「第5回日本映画人気投票」 投票PR抽選会イベント② (マルシェ・ドゥ・調布)	令和4年6月19日 (日)		469件	
「第5回日本映画人気投票」 投票PR抽選会イベント③ (調布国際音楽祭)	令和4年6月25日 (土) ～令和4年6月26日 (日)		759件	
「第5回日本映画人気投票」 投票PR抽選会イベント④ (調布市観光フェスティバ ル)	令和4年7月2日 (土) ～令和4年7月3日 (日)		1,353件	
「第5回日本映画人気投票」 投票PR抽選会イベント⑤ (調布市サマーフェスティバ ル)	令和4年7月23日 (土)		394件	
映画のまち調布 シネマフェ スティバル	令和5年1月27日 (金) ～令和5年2月19日 (日)		延べ 40,647人	企画・運営：映画のまち調布 シネマフェス ティバル2023実行委員会 (株)アーク・システム、イオンエンターテイ メント(株)、(株)石原音楽出版社、(株)角川 大映スタジオ、(株)ジェイコム東京 調布 局、高津装飾美術(株)、(株)ジャンゴフィル ム、調布エフエム放送(株)、調布市観光協 会、調布市商工会、東映ラボ・テック(株)、 (株)東京現像所、トリエ京王調布、日活調布 撮影所(以上、五十音順)、調布市教育委員 会、調布市 後援：TOKYO FM、tvk、FMヨコ ハマ、京王電鉄(株)、調布市国際交流協会、 調布市自治会連合協議会、調布パルコ 協賛：(株)Ocean Blue Bird、 下高井戸シネマ、東京オーヴァル京王閣、な かざわ文具店、ニューシネマワークショッ プ、ピアノサロン&ピアノ教室【奏音の小 箱】、ホッピービバレッジ(株)、MIHOシ ネマ 特別協賛：アフラック生命保険(株) 助成：芸術文化振興基金

「第5回映画のまち調布賞」授賞式	令和5年2月11日 (祝) 午後5時～	391 席	391 人	イオンシネマ シアタス調布 スクリーン10 司会：金児憲史，楊原京子 受賞者・受賞作品 作品賞：『映画 すみっこぐらし 青い月夜のまほうのコ』（登壇者：大森貴弘監督） 撮影賞：『護られなかった者たちへ』 鍋島淳裕 照明賞：『護られなかった者たちへ』 かげつよし 録音賞：『そして、バトンは渡された』 白取 貢 美術賞：『護られなかった者たちへ』 松尾文子 編集賞：『メタモルフォーゼの縁側』 木村悦子 (代理登壇者：日活(株)小嶋功一) 特別賞：武藤光成 ((株)アーク・システム取締役会長)，宮本まさ江 (衣裳・スタイリスト) (代理登壇者：(株)ワード・ローブ 武重裕子) DCP上映 出演：本木克英 (監督)，川瀬功 (編集) 主催：イオンシネマ シアタス調布
『シャイロックの子供たち』先行特別上映 (上映前ゲストトーク付)	午後6時10分～			文化会館たづくりくすのきホール 全席指定 前売券 500円 当日券 800円
「第5回日本映画人気投票」選出作品上映会				
『そして、バトンは渡された』 (上映後トーク・トーク手話通訳・日本語字幕・保育付き)	令和5年2月12日 (日) 午前10時30分～	480 席	237 枚	出演：前田哲 (監督)，白取貢 (録音) DCP上映，HELLO! MOVIE対応作品 ※保育申込み：2人
『マスカレード・ナイト』 (上映前トーク・保育付き)	令和5年2月12日 (日) 午後3時30分～	480 席	230 枚	出演：鈴木雅之 (監督) DCP上映，HELLO! MOVIE対応作品 ※保育申込み：0人
『燃えよ剣』 (上映後トーク・音声ガイド付き)	令和5年2月17日 (金) 午後3時～	480 席	178 枚	出演：原田真人 (監督・脚本) DCP上映，HELLO! MOVIE対応作品
『映画 すみっこぐらし 青い月夜のまほうのコ』	令和5年2月18日 (土) 午前10時～	480 席	452 枚	DCP上映，HELLO! MOVIE対応作品 上映前にガチャラ (「映画のまち調布」応援怪獣) によるマナー講座，上映後グリーティング
『総理の夫』 (上映後トーク・保育付き)	令和5年2月18日 (土) 午後1時20分～	480 席	219 枚	出演：河合勇人 (監督)，橋本恵一 (プロデューサー) DCP上映，HELLO! MOVIE対応作品 ※保育申込み：0人
『シン・ウルトラマン』 (上映後トーク付き)	令和5年2月18日 (土) 午後5時30分～	480 席	424 枚	出演：樋口真嗣 (監督)，聞き手：高寺成紀 DCP上映，HELLO! MOVIE対応作品
『メタモルフォーゼの縁側』 (上映後トーク・保育付き)	令和5年2月19日 (日) 午前10時30分～	480 席	361 枚	出演：谷戸豊 (プロデューサー) DCP上映 ※保育申込み：0人
『護られなかった者たちへ』 (上映後トーク・トーク手話通訳・日本語字幕付き)	令和5年2月19日 (日) 午後3時30分～	480 席	434 枚	出演：鍋島淳裕 (撮影)，かげつよし (照明) DCP上映，HELLO! MOVIE対応作品
セレクション上映 シアタス調布 シネマセレクション				イオンシネマ シアタス調布 全席指定 大人 1,100円 小学生～高校生 1,000円 幼児 900円 ※一部上映作品を除く 主催：イオンシネマ シアタス調布
『トップガン マーヴェリック』	令和5年1月27日 (金) ～令和5年2月2日 (木)		467 人	スクリーン7，8，9，10 計7回上映 全席指定 大人 1,800円 大学生 1,500円 小学生～高校生 1,000円
水木しげるの生誕100周年記念上映『ゲゲゲの鬼太郎 日本爆裂!!』	令和5年1月27日 (金) ～令和5年2月2日 (木)		400 人	スクリーン1，4，5，9 計7回上映



実写『耳をすませば』	令和5年2月3日 (金) ～令和5年2月9日 (木)		264人	スクリーン8 計7回上映
スタジオジブリ『耳をすませば』同時上映『On Your Mark』	令和5年2月11日 (祝) ～令和5年2月19日 (日)		15,103人	スクリーン5, 7, 10 計49回上映 主催: 角川大映スタジオ, イオンシネマ シアタス調布 ※本名陽子登壇トーク付きイベントのみ特別料金令和5年2月11日(祝)全席指定1,500円
その他上映				
『愛のこむらがえり』先行特別上映会・トークショー	令和5年2月9日 (木) 午後6時30分～		349人	文化会館たづくりくすのきホール 出演: 高橋正弥(監督), 磯山さやか(主演), 吉橋航也(主演) DCP上映 主催: 調布市
ちょうふ親子映画上映会『おこんじょうり』	令和5年2月12日 (日) 午前11時～ 午後2時～		406人 320人	グリーンホール大ホール, 小ホール 主催: 調布市
ワークショップ 調布市福祉作業所等連絡会『37セカンズ』	令和5年2月18日 (土) 午後1時30分～		200人 89人	イオンシネマ シアタス調布 主催: 調布市福祉作業所等連絡会, CIL ちょうふ
高校生フィルムコンテスト上映会	令和5年2月19日 (日) 午前10時～午後1時		100人	文化会館たづくり映像シアター 主催: 調布市
カナダ・ケベック州関連イベント 『ヴォイス・オブ・ラブ』 『C. R. A. Z. Y.』 フード販売, 大道芸・演奏会	令和5年2月19日 (日) 午前9時30分～ 午後3時30分～ 午前11時30分～		35人 21人	文化会館たづくり大会議場 調布市役所前中庭
フィルム名画上映				
『夢二』	令和5年2月17日 (金) 午前10時30分～	480席	151枚	文化会館たづくりくすのきホール 全席指定 前売券 500円 当日券 800円 35mmフィルム上映
調布シネサロン 令和4年度優秀映画鑑賞推進事業				
『雪国』(1957年)	令和5年1月28日 (土) 午前10時30分～	800席	262枚	グリーンホール大ホール 全席指定 前売券 500円 当日券 800円
『五番町夕霧楼』(1963年)	令和5年1月28日 (土) 午後2時30分～	800席	193枚	35mmフィルム上映
『伊豆の踊子』(1963年)	令和5年1月29日 (日) 午前10時30分～	800席	167枚	共催: 国立映画アーカイブ 特別協力: 文化庁, (株)日本映画製作者連盟, 全国興行生活衛生同業組合連合会,
『五瓣の椿』(1964年)	令和5年1月29日 (日) 午後2時30分～	800席	223枚	(株)松竹 協力: イオンシネマ シアタス調布
展示				
鬼原美希展「たびするおりびと meets 調布と映画」 アーティストトーク「フィクションの中のノンフィクションを求めて」	令和5年1月21日 (土) ～令和5年2月23日 (祝) 令和5年2月4日 (土) 午後2時～午後3時30分		3,350人 27人	文化会館たづくり展示室 文化会館たづくり映像シアター 出演: 鬼原美希(綴れ織り作家), 上田慎一郎(映画監督)
CINEWORKS展～映画制作の世界～ 映画のまち調布賞受賞者紹介 出張!映画資料室～ポスターに見る日活・大映の宣伝～	令和5年1月27日 (金) ～令和5年2月19日 (日) 令和5年2月11日 (祝) ～令和5年2月19日 (日)		10,846人 1,188人	文化会館たづくりエントランスホール 文化会館たづくり南ギャラリー
提携事業: 令和4年度文化庁委託事業「アーカイブ中核拠点形成モデル事業」展示 映画はいかにして作られ, そして楽しまれてきたか～最新調査で発見された映画資料展～	令和5年2月11日 (祝) ～令和5年2月19日 (日)		1,673人	文化会館たづくり北ギャラリー
図書館分館シネフェスコラボ展示	順次開催 ～令和5年3月26日 (日)			市内図書館全館 ※展示期間は各館で異なります。
イベント				
電磁戦隊メガレンジャー25周年記念イベント デジ研25YEARS LATER	令和5年1月29日 (日) 午後3時～		409人	イオンシネマ シアタス調布 スクリーン10 全席指定 4,500円(ワンドリンク付き) 主催: 東映ビデオ, 共催: 角川大映スタジオ, イオンシネマ シアタス調布, 協力: 調布市, 調布エフエム放送(株)
Chofu JAZZ Junction Vol. 3 ～GINZ Special Bigband Jazz & Screen Music～	令和5年2月4日 (土) 午後3時～		114人	グリーンホール小ホール 出演: 小倉大都(トランペット), 関山博史(トロンボーン), 納富麦(バリトンサクソ), 「映画のまち調布」応援キャラクターガチョラほか 全席自由 一般3,500円

井上あずみ ファミリーコンサート	令和5年2月11日 (祝) 午後2時～		1,267人	グリーンホール大ホール 出演：井上あずみ、ゆーゆ、本名陽子、古寺ななえ(ピアノ)、「映画のまち調布」応援キャラクターガチャ 主催：調布市 特別協賛：アフラック生命保険(株)
映画のまち調布 みんなのワークショップ～撮影・照明編～	令和5年2月11日 (祝) ～令和5年2月19日 (日)		16人	文化会館たづくりむらさきホール 主催：調布市
展示 調布市民カレッジ 特撮が高める“空想力”の可能性 (保育付き)	令和5年2月24日 (金) 午後7時～午後9時 金曜・全1回	100人	34人 37人 34人	講師：氷川竜介(アニメ・特撮研究家、明治大学大学院特任教授) 受講料 1,800円 ※保育申込み 0人
第6回日本映画人気投票 プレゼントキャンペーン				
「第6回日本映画人気投票」投票数アップキャンペーン(全国イオンシネマ共通映画鑑賞券プレゼント)	令和5年1月27日 (金) ～令和5年2月24日 (金)		548件	第6回日本映画人気投票により、「映画のまち調布 シネマフェスティバル2024」の上映作品と映画賞「第6回映画のまち調布賞」の作品賞及び技術部門5賞(撮影・照明・録音・美術・編集)のノミネート作品を決定。 投票期間：令和5年1月27日(金)から令和5年9月3日(日) 投票対象者：調布市在住・在勤・在学の方及びイオンシネマシアタス調布来場者 対象作品：令和4年9月1日(木)から令和5年8月31日(木)までに国内の映画館(商業映画劇場)で、有料で初公開された日本映画

イ 調布メディアアートラボ

事業名	実施日	募集数	参加者数等	備考
調布メディアアートラボ HERO HEROINE	令和5年3月4日 (土) 午前10時～午後7時  令和5年3月5日 (日) 午前10時～午後7時	各回6組	体験 42人 見学 36人  体験 35人 見学 32人	文化会館たづくりむらさきホール 進行：GRINDER-MAN(アートグループ) ※1時間毎事前先着申込み制 ※1組につき2人まで体験可、見学人数制限なし
ワークショップ	令和5年1月21日 (土) 午前10時30分～正午 午後2時～午後3時30分	各回20人	19人 5人	文化会館たづくり研修室 講師：伊豆牧子(振付師・ダンサー)

(3) 文化祭事業

事業名	実施日	入場者等	備考
第67回 調布市民文化祭	令和4年10月6日 (木) ～令和4年11月13日 (日)	28,440人 ダイジェスト配信 95回	文化会館たづくり、グリーンホール、調布市東部公民館、調布市西部公民館、調布市北部公民館、調布駅前広場
開会式式典	令和4年10月6日 (木) 午後6時～	302人 配信視聴回数 64回	
文化フェスタ	令和4年10月15日 (土) ～令和4年10月16日 (日)	4,264人	
【展覧・展示の部】			
写真展	令和4年10月14日 (金) ～令和4年10月19日 (水)	437人	運営：調布写真連盟
フラワーデザイン展	令和4年10月15日 (土) ～令和4年10月19日 (水)	587人	運営：調布市フラワーデザイン協会
エスペラント展	令和4年10月15日 (土) ～令和4年10月16日 (日)	200人	運営：調布エスペラント会
いけばな展	令和4年10月22日 (土) ～令和4年10月23日 (日)	1,025人	運営：調布市いけばな連盟
工芸美術展	令和4年10月26日 (水) ～令和4年10月31日 (月)	1,698人	運営：調布工芸美術協会
書道展	令和4年11月2日 (水) ～令和4年11月6日 (日)	1,349人 配信視聴回数 21回	運営：調布市書道連盟
小・中学生書道展	令和4年11月3日 (祝) ～令和4年11月6日 (日)	1,506人	運営：調布市書道連盟
絵画展	令和4年11月8日 (火) ～令和4年11月13日 (日)	1,935人	運営：調布市美術協会

【大会・発表の部】			
民謡発表会	令和4年10月8日 (土)	240人	運営：調布市民謡連盟
演劇祭	令和4年10月10日 (祝)	577人	運営：調布市演劇協会
アマチュア無線の公開運用	令和4年10月15日 (土) ～令和4年10月16日 (日)	50人	運営：調布アマチュア無線クラブ
大正琴発表会	令和4年10月15日 (土)	280人	運営：調布市大正琴連盟
吟剣詩舞発表会	令和4年10月16日 (日)	48人	運営：調布市吟剣詩舞道連盟
バレエ・フェスティバル	令和4年10月22日 (土)	1,000人	運営：調布洋舞協会
市民将棋大会	令和4年10月23日 (日)	120人	運営：調布市将棋連盟
ハワイアンフラフェスティバル	令和4年10月23日 (日)	1,100人	運営：調布市ハワイアンフラ協会
クラシックギター発表会	令和4年10月29日 (土)	150人	運営：電気通信大学古典ギター部
市民囲碁大会	令和4年10月30日 (日)	30人	運営：調布囲碁連盟
歌謡発表会	令和4年10月30日 (日)	493人	運営：調布市歌謡同好会連盟
琵琶邦楽演奏会	令和4年10月30日 (日)	70人	運営：調布琵琶邦楽協会
奇術発表会	令和4年11月3日 (祝)	160人	運営：調布市奇術協会
音楽祭	令和4年11月5日 (土)	408人	運営：調布市音楽連盟
お茶会	令和4年11月6日 (日)	175人	運営：調布市茶道連盟
民謡舞踊・新舞踊発表会	令和4年11月6日 (日)	700人	運営：調布市民謡舞踊好友会
吹奏楽演奏会	令和4年11月12日 (土)	330人	運営：調布市青少年吹奏楽団
箏・三絃・尺八による三曲演奏会	令和4年11月13日 (日)	400人	運営：調布三曲協会

(4) 地域コミュニティ活性化事業  
ア 地域コミュニティ活性化事業 (調布よさこい)

事業名	実施日	入場者等	備考
調布よさこい2022	令和4年8月27日 (土)	延べ 8,490人	調布駅前広場，調布市グリーンホール ※旧甲州街道 (調布駅北口～布田駅前) は中止 参加：24チーム (市内13，市外11うち1チーム辞退) 出店：16団体 (うち1団体辞退) 後援：京王電鉄(株)，J：COM，調布市教育委員会，調布市公立学校PTA連合会，調布市自治会連合協議会，調布市障害者(児)団体連合会，東京調布むらさきロータリークラブ，東京調布ロータリークラブ (五十音順) 協力：上布田商栄会，調布中央商店会，不動産商店会，警視庁調布警察署，調布交通安全協会，調布地区防犯協会，東京消防庁調布消防署，調布エフエム放送(株)，調布市商工会，桐朋女子中学校・高等学校ボランティアグループ「空」 (順不同) 協賛：(株)ダンダダン，深大寺天然温泉 湯守の里，(株)真光書店，首都圏工業(株)，マインズ農業協同組合，(株)吉野清掃，東京フットボールクラブ(株)，鹿島建物総合管理(株) (順不同) 個人ボランティア参加：3人
てづくり鳴子ワークショップ ミニ鳴子もつろう！	令和4年7月31日 (日) 午前9時30分～ 午前10時30分～ 午前11時30分～ 午後2時～	5人 7人 5人 5人	文化会館たづくり第2創作室
出前よさこい C3-festa ※荒天のため中止	令和4年7月16日 (土)	-	派遣2チーム SHC倶楽部チーム調和，調布市立第五中学校ボランティアダンス部
サマーフェスティバル in 国領	令和4年7月17日 (日)	-	派遣3チーム 調布よさこい組舞夢，SHC倶楽部チーム調

調布市サマーフェスティバル	令和4年7月23日 (土)	-	和, J Aマインズ女性部よさこい連 派遣1チーム
東京2020大会 1周年記念事業 第14回味の素スタジアム感謝 デー	令和4年11月23日 (祝)	-	S H C 倶楽部チーム調和 派遣2チーム
C 3 - f e s t a	令和4年12月25日 (日)	-	彩羽～i r o h a～, 深大寺児童館よさこい f f f 派遣2チーム S H C 倶楽部チーム調和, C I F A インター ナショナル& C A P S 和鷺
鳴子 貸出し	通年	2 件	

イ 地域コミュニティ活性化事業

事業名	実施日	内容等	
第22回せんがわ夜桜コンサート	令和4年4月1日 (金)	音響機材の貸与 (オペレーターを含む。)	

(5) 文化ボランティア

事業名	実施日	参加者等	備考
ちょうふアートサポーターズ	令和4年4月1日 (金) ～令和5年3月31日 (金)	登録者数 77 人 参加事業 (公演) 数 143 件 延べ参加者数 804 人	
説明会 (顔合わせ会)・接遇 研修会 (レセプション基 礎研修)	令和4年4月23日 (土) 午後2時～午後4時30分	説明会 62 人 研修 46 人	
S N S 研修	令和4年6月4日 (土) 令和4年6月11日 (土) 午後2時～午後4時	22 人 21 人	
C A S ミーティング	令和4年7月3日 (日) 午前10時～午前12時 午後2時～午後4時	6 人 11 人	
チケットもぎり研修	令和4年11月3日 (祝) 午前10時30分～午前12時 午後2時～午後3時30分	10 人 10 人	
C A S ミーティング アフターパーティー	令和5年3月25日 (土) 午後3時～午後5時	6 人	
調布国際音楽祭2022	令和4年6月18日 (土) ～令和4年6月26日 (日)	58 人	登録者数 ※チームC I M F として活動
事業運営サポート	令和4年6月12日 (日)	46 人	説明会 (調布アートサポーターズ)
	令和4年6月18日 (土)	14 人	ワークショップ「新しい音楽をつくる」, グ リーンホール会場設営・チラシ挟み込み
	令和4年6月18日 (土)	14 人	ワークショップ「新しい音楽をつくる」, グ リーンホール会場設営・チラシ挟み込み
	令和4年6月19日 (日)	13 人	音楽祭第10回記念 オープニングコンサート 「かていん p l a y s ラブソディ・イン・ブ ルー」, ウェルカムコンサート
	令和4年6月20日 (月)	6 人	ベビシュタイン・ジャパン p r e s e n t s 布多天神社でくぐランドピアノ
	令和4年6月21日 (火)	13 人	小林愛実ピアノ・リサイタル, フェスティバ ル・オーケストラ公開リハーサル
	令和4年6月22日 (水)	6 人	鈴木雅明×岡本誠司～深大寺本堂に響くバッ ハ～, フェスティバル・オーケストラ公開リ ハーサル
	令和4年6月23日 (木)	12 人	フェスティバル・ガラ「名手たちの室内楽」 ～ブラムス:ホルン・トリオと管楽器のため の名曲たち～, フェスティバル・オーケス トラ公開リハーサル
	令和4年6月24日 (金)	10 人	お昼のクラシック～ツイゴイネルワイゼンか らボヘミアン・ラブソディまで～
	令和4年6月25日 (土)	38 人	ミュージックサロン, キッズコンサート調布 国際音楽祭 こどもスペシャル!, ウェルカ ムコンサート, フェスティバル・オーケス トラ ドイツ・ロマン派の輝き～河村尚子を迎 えて～
	令和4年6月26日 (日)	37 人	ウェルカムコンサート, キッズコンサート たたいてあそぼう 第10回スペシャル, ミュ ージックサロン, N響×鈴木優人, バッハ・ コレギウム・ジャパン バッハ超名曲選!
	令和4年6月18日 (土) ～令和4年6月26日 (日)	2 人	調布国際音楽祭 広報発信
芸術振興事業 事業運営サポート	令和4年5月20日 (金)	6 人	バッハ・コレギウム・ジャパン公開リハーサ ル v o l . 34
	令和5年2月23日 (祝)	6 人	バッハ・コレギウム・ジャパン公開リハーサ ル v o l . 40
	令和4年6月15日 (水)	8 人	超入門! 絵ばなし寄席～田能久～ 字幕用文 字起こし

	令和4年9月30日 (金)	8人	超入門！絵ばなし寄席～田能久～ 字幕用文字起こし	
	令和4年7月16日 (土)	2人 3人	超入門！絵ばなし寄席～田能久～ モニター 超入門！絵ばなし寄席～田能久～	
	令和5年1月15日 (日)	2人	字幕版！絵ばなし寄席～元犬・松山鏡	
	午前11時～午前11時45分 午後1時～午後1時45分 午後3時～午後5時15分	2人 2人 4人	超入門！絵ばなし寄席～元犬・松山鏡 第123回調布寄席	
	令和4年9月17日 (土)	1人 2人	島津亜矢 歌怪獣襲来ツアー2022	
	令和4年9月30日 (金)	9人	調布市民オペラ第25回公演 歌劇カルメン	
	令和4年9月30日 (金)	1人	市民オペラ 広報発信	
	～令和4年10月2日 (日)			
	令和4年10月21日 (金)	4人	小さな小さな音楽会 vol. 320	
	令和4年11月20日 (日)	4人	小さな小さな音楽会 vol. 321	
	令和5年1月29日 (日)	6人	小さな小さな音楽会 vol. 322	
	令和5年2月25日 (土)	5人	小さな小さな音楽会 vol. 323	
	令和5年3月21日 (祝)	4人	小さな小さな音楽会 vol. 324	
	令和4年11月16日 (水)	3人	みゆーじかる日本昔ばなし「こぶとりじいさん／しよじよ寺の狸ばやし」	
	令和5年1月21日 (土)	2人	布施明 AKIRA FUSE LIVE TOUR 2022-2023 よみがえれ 昔日(せきじつ)の情熱	
	令和5年2月4日 (土)	6人	Chofu JAZZ Junction Vol. 3 ～GINZ Special Bigband Jazz & Screen Music～	
	令和5年3月12日 (日)	5人	調布市民歌舞伎	
	午後零時～ 午後4時～	4人		
	令和5年3月18日 (土)	5人 5人	能の学校・参『能をたしなむ90分！』	
	午前10時30分～午前12時 午後2時～3時30分			
映像文化・メディア芸術事業 (シネマフェスティバル) 事業運営サポート	令和4年6月19日 (日)	4人	シネマフェスティバル	
	令和4年6月25日 (土)	4人	投票PRイベント(抽選会) 運営補助	
	令和4年6月26日 (日)	4人		
	令和4年7月2日 (土)	4人		
	令和4年7月3日 (日)	2人		
	令和5年1月21日 (土)	19人	顔合わせ、チケットもぎり研修	
	令和5年2月12日 (日)	16人	そして、バトンは渡された、マスカレード・ナイト	
	令和5年2月17日 (金)	10人	「夢二」「燃えよ剣」	
	令和5年2月18日 (土)	14人	「映画 すみっこぐらし 青い月夜のまほうのこ」「総理の夫」「シン・ウルトラマン」	
	令和5年2月19日 (日)	10人	「メタモルフォーゼの縁側」「護られなかった者たちへ」	
	令和5年2月12日 (日)	9人	シネマフェスティバル 広報発信	
	～令和5年2月21日 (火)			
	映像文化・メディア芸術事業 事業運営サポート	令和4年6月19日 (日)	6人	調布シネサロン「グレイテストショーマン」
		令和4年6月20日 (月)	6人	調布シネサロン「パディントン」
令和4年6月21日 (火)		4人	調布シネサロン特別上映 活動弁士&生演奏 サイレント映画ライブ「幸運の星」	
令和4年10月12日 (水)		6人	調布シネサロン「エール」	
令和4年12月21日 (水)		6人	調布シネサロン「この世界の片隅に」	
令和5年1月28日 (土)		11人	調布シネサロン「雪国」「五番町夕霧楼」	
令和5年1月29日 (日)		8人	調布シネサロン「伊豆の踊子」「五瓣の椿」	
令和5年3月4日 (土)		3人	調布メディアアートラボ HERO HERO	
令和5年3月5日 (日)		1人	OINE	
美術振興事業 事業運営サポート	令和4年5月21日 (土)	9人	西巻茅子展 講演会 会場サポート	
	令和4年7月16日 (土)	4人	富岡奈津江展「陶のいきもの ～土から生まれた生き物たち～」アーティストトーク	
	令和4年8月20日 (土)	3人	船原七紗展「ちぎってはって マスキングテープで作る絵画展」アーティストトーク	
	令和5年2月4日 (土)	3人	鬼原美希展「たびするおりびと meets 調布と映画」アーティストトーク	
美術振興事業 SNS等情報発信サポート	令和4年6月24日 (金)	4人	船原七紗展「ちぎってはって マスキングテープで作る絵画展」アーティスト取材	
	令和4年7月16日 (土)	4人	富岡奈津江展 広報発信	
	～令和4年7月31日 (日)			
	令和4年8月6日 (土)	4人	船原七紗展 広報発信	
	～令和4年9月25日 (日)			

	令和4年12月14日 (水)		4人	鬼原美希展 広報資料制作サポート「たびするおりびと meets 調布と映画」
	令和5年1月21日 (土) ～令和5年2月23日 (祝)		4人	鬼原美希展 広報資料制作サポート「たびするおりびと meets 調布と映画」 広報発信
	令和5年2月22日 (水)		4人	上田優紀 写真展 「2860-8848」
芸術振興事業 (せんがわ劇場) 事業運営サポート	令和4年4月17日 (日)		3人	サンデー・マティネ・コンサートvol. 243
	令和4年5月15日 (日)		4人	サンデー・マティネ・コンサートvol. 244
	令和4年7月17日 (日)		4人	サンデー・マティネ・コンサートvol. 245
	令和4年9月11日 (日)		4人	サンデー・マティネ・コンサートvol. 246
	令和4年10月9日 (日)		4人	サンデー・マティネ・コンサートvol. 247
	令和4年11月27日 (日)		4人	サンデー・マティネ・コンサートvol. 248
	令和5年1月15日 (日)		4人	サンデー・マティネ・コンサートvol. 249
	令和4年8月23日 (火)		4人	第11回せんがわピアノオーディション予選
	令和4年8月28日 (日)		4人	第11回せんがわピアノオーディション本選
	令和4年10月16日 (日)		3人	せんがわミュージックライブvol. 9
	令和4年11月6日 (日)		3人	せんがわミュージックライブvol. 10
	令和4年10月16日 (日)		5人	調布市せんがわ劇場×白百合女子大学地域連携事業「おかしの家とおかしな鳥」～tupera tupera～と一緒に工作・パレード
	令和4年12月16日 (金)		2人	親子のクリスマス・メルヘン2022
	令和4年12月17日 (土)	午前	3人	「へんゼルとグレーてる」
		午後	3人	
	令和4年12月18日 (日)	午前	5人	
		午後	6人	
	令和4年12月20日 (火)		5人	
	令和4年12月21日 (水)		2人	
	令和4年12月23日 (金)		3人	
令和4年12月24日 (土)	午前	4人		
	午後	5人		
令和4年12月25日 (日)		3人		
令和4年12月16日 (金) ～令和4年12月25日 (日)		1人	クリスマス・メルヘン 広報発信	
令和5年1月18日 (水)		3人	あなたのための音楽会 吉田志門テノールリサイタル	
令和5年2月5日 (日)		3人	あなたのための音楽会 水野優也チェロリサイタル	
令和5年2月11日 (祝)	午前	3人	ファミリー音楽プログラム「楽器の女王ハーブの秘密」	
	午後	3人		
令和5年2月25日 (土)		3人	せんがわピアノオーディション受賞公演	
令和5年2月26日 (日)		3人		
地域コミュニティ活性化 事業運営サポート	令和4年8月27日 (土)		15人	調布よさこい2022

(6) 広報活動  
ア 財団報ばれっと

事業名	期間	内容等
広報紙の発行	通年	12回発行 各127,000部 4月号(8ページ), 5月号(4ページ), 6月号(4ページ), 7月号(4ページ), 8月号(8ページ), 9月号(4ページ), 10月号(8ページ), 11月号(4ページ), 12月号(4ページ), 1月号(4ページ), 2月号(8ページ), 3月号(4ページ)  チケット情報(財団報4・8・10・2月号) 4・8・10・2月号新聞折込み 163,000部

イ ウェブ等を活用した情報の発信

事業名	期間	内容等
ホームページの運営	通年	事業案内, 施設案内及び財団紹介, 適宜更新 アクセス回数 計471,876回
コミュニティFM放送による 情報発信	通年	スタジオばれっと(毎週水曜日午後1時10分から10分間, 再放送毎週木曜日午後6時10分から10分間) スポットCM(18本作成/2,195回放送)

## (7) マーケティング活動

## ア ウェブ等を活用した情報の発信

事業名	期間	内容等
ツイッターによる情報発信	通年	事業案内、写真による速報や事業報告 計495回 インプレッション数(利用者への表示回数) 計793,221回 エンゲージメント(利用者のリアクション) 計11,028回 フォロワー数 計2,556人
フェイスブックによる情報発信	通年	事業案内、写真による速報や事業報告 計93回 リーチ数(利用者への表示回数) 計14,996回 エンゲージメント(利用者のリアクション) 計1,103回 フォロワー数 計774人
ユーチューブによる情報発信	通年	動画による事業案内及び報告の発信回数 計80回 期間中の再生回数 計41,410回
インスタグラムによる情報発信	通年	写真、動画による事業案内及び事業報告 計94回 いいね数 計2,516回 リーチ数 計29,148回 フォロワー数 計732人

## イ ブランディング活動

事業名	期間	内容等
テレビ・映画撮影等の支援	令和4年9月6日 (火) 令和5年2月17日 (金) 令和5年3月27日 (月)	未来の主役～地球の子どもたち～/(株)TVQ九州放送 特撮作品の撮影/(株)円谷プロダクション PINKの特撮(仮)/(株)AICライツ

## ウ 友の会

事業名	実施日	会員数	備考
ちょうふアートプラス	通年	5,792人	

#### 4 文化会館たづくり事業（指定管理事業）

##### (1) 美術振興事業

##### ア 美術振興展示

事業名	実施日	募集数	入場者等	備考
西巻茅子展「ララン ロロン～ちいさなひとたちありがとう」	令和4年4月9日（土） ～令和4年6月5日（日）		7,306人	文化会館たづくり展示室 入場無料 54日間
西巻茅子講演会 （保育付き）	令和4年5月21日（土） 午後1時30分～午後3時		376人 視聴回数 188回 視聴回数 155回	グリーンホール大ホール 出演：西巻茅子（絵本作家） 参加費無料 前編 収録配信 視聴無料 後編 収録配信 視聴無料 ※保育申込み 2人
富岡奈津江展「陶のいきもの～土から生まれた生き物たち～」	令和4年6月11日（土） ～令和4年7月31日（日）		4,784人	文化会館たづくり展示室 入場無料 47日間
ワークショップ「樹脂粘土で好きな生き物を作ろう！」	令和4年7月2日（土） Aコース 午前10時30分～午前11時30分 Bコース 午後1時30分～午後2時30分 Cコース 午後3時～午後4時	10人 10人 10人	10人 申込 10人 申込 10人 7人 申込 10人	文化会館たづくり1002学習室 講師：富岡奈津江（陶芸家） 参加費 500円
アーティストトーク	令和4年7月16日（土） 午後2時～午後3時		47人 視聴回数 57回 視聴回数 35回	文化会館たづくり映像シアター 出演：富岡奈津江（陶芸家）、 勝山滋（平塚市美術館学芸担当長） 参加費無料 前編 収録配信 視聴無料 後編 収録配信 視聴無料
船原七紗 ちぎってはって マスキングテープで作る絵画展	令和4年8月6日（土） ～令和4年9月25日（日）		6,386人	文化会館たづくり展示室 入場無料 49日間
ワークショップ「マスキング テープで有名絵画をつくってみよう！」	令和4年8月6日（土） Aコース 午前9時30分～午前11時30分 Bコース 午後1時30分～午後3時30分	10人 10人	8人 申込 10人 8人 申込 10人	文化会館たづくり1001学習室 講師：船原七紗（マスキングテープ アーティスト） 参加費 1,500円
アーティストトーク	令和4年8月20日（土） 午後2時～午後3時		26人 視聴回数 137回	文化会館たづくり映像シアター 出演：船原七紗（マスキングテープ アーティスト） 参加費無料 収録配信 視聴無料
水木しげる生誕100周年記念・ 調布市平和祈念展「水木しげる が見た光景」～紡がれる想 いと言葉～	令和4年10月8日（土） ～令和4年11月30日（水）		11,585人	文化会館たづくり展示室 入場無料 50日間
ギャラリートーク	令和4年11月18日（金） 午後6時30分～ 令和4年11月19日（土） 午前9時～ 令和4年11月20日（日） 午前9時～	20人 20人 20人	19人 申込 20人 19人 申込 20人 19人 申込 20人	文化会館たづくり展示室 解説：原口尚子（水木プロダクショ ン） 参加費無料
調布市武者小路実篤記念館移 動展「人生の旅人に幸あれ」 ～実篤の言葉を味わう～	令和4年12月8日（木） ～令和5年1月15日（日）		1,861人	文化会館たづくり展示室 入場無料 39日間
ギャラリートーク（収録）	令和4年12月16日（金）		視聴回数 218回	文化会館たづくり展示室 解説：伊藤陽子（調布市武者小路実篤 記念館学芸員） 収録配信 視聴無料
朗読会「朗読で感じる実篤」	令和5年1月8日（日） 午後1時30分～午後3時	100人	87人 申込 96人	文化会館たづくり映像シアター 出演：河崎早春（朗読家・俳優）、 松尾智昭（俳優）、伊藤陽子（調布市 武者小路実篤記念館学芸員） 参加費無料



鬼原美希展「たびするおりびと meets 調布と映画」	令和5年1月21日 (土) ～令和5年2月23日 (祝)		3,350人	文化会館たづくり展示室 入場無料 32日間
アーティストトーク「フィクションの中のノンフィクションを求めて」	令和5年2月4日 (土) 午後2時～午後3時30分		27人 視聴回数 66回	文化会館たづくり映像シアター 出演：鬼原美希(綴れ織り作家)， 上田慎一郎(映画監督) 参加費無料 収録配信 視聴無料
ワークショップ「綴れ織りで、おいしい♪タペストリーをつくろう」	令和5年2月5日 (日) 午前10時～午後4時	15人	16人 申込 16人	文化会館たづくり1001学習室 講師：鬼原美希(綴れ織り作家) 参加費：2,500円
リトルギャラリー				文化会館たづくりリトルギャラリー
ポーセリンアートの愉しみ～暮らしを彩る白磁の世界～	令和4年4月5日 (火) ～令和4年5月30日 (月)		延べ 2,992人	出品者：三浦周子
工房 akaitori ウッドクラフト・パーティー	令和4年6月2日 (木) ～令和4年7月27日 (水)		延べ 3,195人	出品者：山中俊男
食べたいけど食べられない～美味しそうなお食品サンプル	令和4年7月30日 (土) ～令和4年9月25日 (日)		延べ 8,267人	出品者：立石千鶴子
岡島なつみ「リアルすぎる!?羊毛フェルト」展	令和4年10月2日 (日) ～令和4年11月26日 (土)		延べ 6,734人	出品者：岡島なつみ
富澤恵美子「冬のシャドーボックス」展	令和4年12月4日 (日) ～令和5年1月30日 (月)		延べ 3,901人	出品者：富澤恵美子
「伝統が息づく小物達」～南部菱刺しの会グループ展～	令和5年2月2日 (木) ～令和5年3月30日 (木)		延べ 3,158人	出品者：サークル「南部菱刺しの会」

(2) 芸術振興事業

ア 音楽事業

事業名	実施日	有効座席数等	入場者等	備考
小さな小さな音楽会				※通常、文化会館たづくりエントランスホールが会場だが、新型コロナウイルス感染拡大防止のため会場を変更して実施 入場無料
v o l . 319	令和4年9月22日 (木) 午後1時～	150席	110人	グリーンホール小ホール 出演：横山まさみ(ピアノ)，Jupiter Trio.(ヴァイオリン・ピアノ・チェロ)，ストロベリー・アンサンブル(ホルン・フルート・オーボエ・クラリネット・ファゴット)
v o l . 320	令和4年10月21日 (金) 午後1時～	150席	178人	グリーンホール小ホール 出演：Duo Sonorite(クラリネット・ピアノ)，Pianoフォーハンズ(ピアノ連弾)，Duo souple(クラリネット・ピアノ)
v o l . 321	令和4年11月20日 (日) 午後1時～	150席	147人	グリーンホール小ホール 出演：森上彩音・市原律子(フルート・ピアノ)，Duo RAKIINA(ヴァイオリン・ピアノ)，彩三重奏(ピアノ・ヴァイオリン・チェロ)
v o l . 322	令和5年1月29日 (日) 午後1時～	150席	237人	グリーンホール小ホール 出演：パレット・イリゼ(フルート)，ピアノデュオ・ルプリーゼ(ピアノ連弾)，コントラバスちゃんねる(ピアノ・コントラバス)
v o l . 323	令和5年2月25日 (土) 午後1時～	150席	190人	グリーンホール小ホール 出演：琴仲間「染地」合奏団(十三絃琴・十七絃琴)，調☆婦デュオ(ピアノ・ヴァイオリン)，トリオ・メルツ(ヴァイオリン・ヴィオラ・チェロ)
v o l . 324	令和5年3月21日 (祝) 午後1時～	150席	187人	グリーンホール小ホール 出演：ハバネラ(ピアノ連弾)，森松組室内楽団(クラリネット・オーボエ・ホルン・ファゴット・ピアノ)，Ensemble Tsukushi(ピアノ・ヴァイオリン・ヴィオラ・チェロ)

イタリアン・バロック三昧! (保育付き)	令和5年3月4日 (土) 午後2時～	364 席	262 人	文化会館たづくり くすのきホール 出演:若松夏美(ヴァイオリン), 鈴木秀美(チェロ), 上尾直毅(チェンバロ) 全席指定 4,000円 ※保育申込み 1人
絵本と音楽 はじめてのコンサート V o l . 3	令和5年3月26日 (日) 午前11時～	376 席	297 人	文化会館たづくり くすのきホール 出演:中川賢一(ピアノ), 鶴木絵里(ソプラノ), 浜まゆみ(マリンバ) 全席指定 2,300円 子ども(小学生以下) 500円

イ 演劇舞踊古典事業

事業名	実施日	有効座席数等	入場者等	備考
調布市民歌舞伎 バックス テージツアー&舞台稽古見学会	令和5年3月11日 (土) 午後1時30分～	15 席	16 人	文化会館たづくり くすのきホール 協力:調布市民歌舞伎 入場無料

ウ 共催等事業

(ア) 提携事業

事業名	実施日	有効座席数等	入場者等	備考
調布市民歌舞伎 『碁太平記白石断』一幕 新 吉原揚屋の場	令和5年3月12日 (日) 午後零時～ 午後4時～	446 席 446 席	253 人 210 人	文化会館たづくり くすのきホール 出演:調布市民歌舞伎 全席自由 2,000円 提携:調布市民歌舞伎
清元『お染久松浮城鷗』一幕				

(3) 芸術・文化学習事業

ア ちょうふ市民カレッジ

(ア) ちょうふ市民カレッジ(前期・5月以降開講座)

事業名	実施日	募集数	受講者	備考
<b>美術 3講座</b>				
鉛筆デッサン～静物～ (保育付き)	令和4年5月11日 (水) ～令和4年6月29日 (水) 午後7時～午後9時 水曜・全8回	12 人	12 人 申込 13 人 延べ 90 人	講師:奥山雄輔(造形美術家) 受講料 21,600円 ※保育申込み 0人
はじめての陶芸～私だけのう つわ～(初心者クラス) (保育付き)	令和4年5月20日 (金) ～令和4年9月9日 (金) 午後2時30分～午後4時30分 金曜午後コース・全11回  午後6時30分～午後8時30分 金曜夜間コース・全11回	20 人  20 人	19 人 申込 20 人 延べ 179 人  16 人 申込 17 人 延べ 147 人	講師:雲雀多寸(陶芸家) 受講料 27,000円 ※保育申込み 0人
陶芸教室～ろくろの時間～ (上級クラス) (保育付き)	令和4年5月20日 (金) ～令和4年9月9日 (金) 午後2時30分～午後4時30分 金曜午後コース・全11回  午後6時30分～午後8時30分 金曜夜間コース・全11回	若干名  若干名	5 人 申込 8 人 延べ 51 人  6 人 申込 8 人 延べ 59 人	講師:雲雀多寸(陶芸家) 受講料 26,000円 ※保育申込み 0人
<b>音楽 1講座</b>				
シューマンとショパン 音楽 のひととき (保育付き)	令和4年5月16日 (月) ～令和4年5月30日 (月) 午前10時～午前11時50分 月曜コース・2回  令和4年5月11日 (水) ～令和4年6月8日 (水) 午前10時～午前11時50分 水曜午前コース・2回  午後2時～午後3時50分 水曜午後コース・2回  【3回目(全コース)】 令和4年7月6日 (水) 午後2時～午後3時50分	32 人  32 人  32 人	32 人 申込 35 人 延べ 86 人  33 人 申込 37 人 延べ 95 人  33 人 申込 41 人 延べ 95 人	講師:津田真理(ピアニスト) 受講料 3,500円 ※保育申込み 0人

## (イ) ちょうふ市民カレッジ (前期・7月以降開講講座)

事業名	実施日	募集数	受講者	備考
音楽 1講座 サン＝サーンスとフォーレ～ 近代のフランス音楽～ (保育付き)	令和4年7月2日 (土) ～令和4年9月3日 (土) 午前10時～午前11時50分 土曜・全6回	100人	66人 申込 72人 延べ 329人	講師：西原 稔 (桐朋学園大学名誉教授) 受講料 6,200円 ※保育申込み 0人
映像 1講座 映画制作の裏側, ちょっと覗いてみませんか?～映画プロデューサーの仕事～ (保育付き)	令和4年7月16日 (土) ～令和4年8月6日 (土) 午後2時～午後4時 土曜・全4回	50人	23人 申込 27人 延べ 73人	講師：榊井省志 (映画プロデューサー・東京藝術大学大学院映像研究科教授), 佐伯知紀 (映画のまち調布 シネマフェスティバル実行委員長・NPO法人映像産業振興機構顧問 ※7月30日(土)のみ) 受講料 4,200円 ※保育申込み 0人
美術 1講座 日本庭園鑑賞のススメ (保育付き) ※講師都合のため日程変更	令和4年7月6日 (水) ～令和4年8月31日 (水) 午前10時～午前11時50分 水曜・全4回 ※当初予定：令和4年7月6日(水)～8月3日(水)	100人	50人 申込 55人 延べ 164人	講師：澤田忍 (季刊「庭 NIWA」編集長), イトウマサトシ (ウェブメディア「おにわさん」編集者 ※7月27日(水)のみ) 受講料 4,200円 ※保育申込み 0人
舞台芸術 2講座 ミュージカルの楽しみ方 (保育付き) ※講師都合のため日程変更	令和4年7月1日 (金) ～令和4年9月16日 (金) 午後2時～午後4時 金曜・全4回 ※当初予定：7月29日(金)を8月19日(金)に変更	100人	32人 申込 39人 延べ 112人	講師：小山内伸 (専修大学教授・演劇評論家) 受講料 4,400円 ※保育申込み 0人
「笑い」の職人たち～コメディ, 落語のユーモア表現～ (保育付き)	令和4年7月7日 (木) ～令和4年7月28日 (木) 午後2時～午後4時 木曜・全4回	100人	26人 申込 28人 延べ 87人	講師：黒田絵美子 (中央大学教授・英米演劇翻訳家・新作落語作家), 遠藤隆之介 (演出家・日本コメディ協会会長 ※7月14日(木)のみ), 柳家さん喬 (落語家・落語協会常任理事) ※7月21日(木)及び7月28日(木)のみ 受講料 4,600円 ※保育申込み 0人

## (ウ) ちょうふ市民カレッジ (後期・11月以降開講講座)

事業名	実施日	募集数	受講者	備考
古典・伝統 1講座 林家正雀の話と噺でたどる 「落語の四季」 (保育付き)	令和4年11月10日 (木) ～令和4年12月15日 (木) 午後2時～午後4時 木曜・全4回	100人	91人 申込 97人 延べ 321人	講師：林家正雀 (噺家) 受講料 4,200円 ※保育申込み 0人
美術 7講座 世界の美しい「住まい」への旅 (保育付き)	令和4年11月8日 (火) ～令和4年12月6日 (火) 午前10時～午前11時50分 火曜・全4回	100人	36人 申込 38人 延べ 132人	講師：廣部剛司 (建築家 廣部剛司建築研究所主宰・日本大学理工学部講師) 受講料 4,100円 ※保育申込み 0人
コンテ・木炭デッサン～人物を描く～ (保育付き)	令和4年11月17日 (木) ～令和4年12月22日 (木) 午後7時～午後9時 木曜・全8回	12人	12人 申込 17人 延べ 81人	講師：奥山雄輔 (造形美術家) 受講料 27,900円 ※保育申込み 0人
はじめての陶芸～私だけのうつわ～ (初心者クラス) (保育付き)	令和4年11月18日 (金) ～令和5年3月10日 (金) 午後2時30分～午後4時30分 金曜午後コース・全10回  午後6時30分～午後8時30分 金曜夜間コース・全10回	20人  20人	17人 申込 20人 延べ 162人  11人 申込 11人 延べ 106人	講師：小野坂睦 (陶芸家), 雲雀多寸 (陶芸家) 受講料 27,400円 ※保育申込み 0人

陶芸教室～ろくろの時間～ (上級クラス) (保育付き)	令和4年11月18日 (金) ～令和5年3月10日 (金) 午後2時30分～午後4時30分 金曜午後コース・全12回  午後6時30分～午後8時30分 金曜夜間コース・全12回	若干名  若干名	申込 3人 延べ 35人  申込 3人 延べ 22人	講師：小野坂睦 (陶芸家)，雲雀多寸 (陶芸家) 受講料 26,200円 ※保育申込み 0人
日本の文様を解剖しよう！ (保育付き)	令和4年11月27日 (日) ～令和5年1月29日 (日) 午前10時～午前11時50分 日曜・全3回	50人	申込 50人 延べ 138人	講師：笈菜奈子 (東海大学教養学部芸術学科講師) 受講料 3,500円 ※保育申込み 0人
ジャパン・アヴェンギャルド ～アングラ演劇ポスターの挑発～ (保育付き)	令和4年12月3日 (土) ～令和4年12月17日 (土) 午前10時～午前11時50分 土曜・全3回	40人	申込 13人 延べ 23人	講師：笹目浩之 (ウルトラポスターハリストア・プロデューサー) 受講料 3,200円 ※保育申込み 0人
経済の視点で美術を見る (保育付き)	令和4年12月5日 (月) ～令和4年12月19日 (月) 午前10時～午前11時50分 月曜・全3回	50人	申込 32人 延べ 84人	講師：小川敦生 (多摩美術大学教授) 受講料 3,200円 ※保育申込み 0人
音楽 1講座 ブラームスの響きと後期ドイツ・ロマン派 (保育付き)	令和4年11月12日 (土) ～令和5年1月21日 (土) 午前10時～午前11時50分 土曜・全6回	100人	申込 99人 延べ 517人	講師：西原稔 (桐朋学園大学名誉教授) 受講料 6,200円 ※保育申込み 0人
映像 1講座 アニメーション表現の今までとこれから (保育付き)	令和4年11月1日 (火) ～令和4年12月20日 (火) 午後7時～午後9時 火曜・全4回	100人	申込 21人 延べ 78人	講師：榎藤俊司 (東京工芸大学アニメーション学科准教授) 受講料 4,200円 ※保育申込み 0人

(エ) ちょうふ市民カレッジ (子ども向け講座)

事業名	実施日	募集数	受講者	備考
古典・伝統 2講座				
和の響き 箏 (令和4年度文化庁伝統親子教室事業採択事業)	令和4年7月10日 (日) ～令和4年11月6日 (日) Aコース 午前9時30分～午前10時15分 Bコース 午前10時30分～午前11時15分 Cコース 午前11時30分～午後零時15分 日曜・全10回	24人	申込 24人 延べ 31人 220人	講師：調布三曲協会 受講料 4,300円 ※A～Cコース合同練習の回あり ※人数はA～Cコースの合計
発表会 (第67回調布市民文化祭三曲演奏会出演)	令和4年11月13日 (日)		参加 24人	
レッツいけばな♪	令和4年8月8日 (月) ・令和4年8月9日 (火) 午前10時～午前12時 全2回	30人	申込 29人 延べ 32人 54人	講師：齊藤青夷 (調布市いけばな連盟会長・草月流師範) 受講料 5,800円
美術 4講座				
スマホポートレート講座 ※最小催行人数に達しなかったため開講中止	令和4年7月10日 (日) ～令和4年8月7日 (日) 午前10時～午前11時50分 全3回	15組30人	1組2人 申込 1組2人 延べ 1組2人	講師：山本貴一 (フォトグラファー) 受講料 5,500円
ちょうふの切り絵をつくろう！	令和4年7月22日 (金) ・令和4年7月27日 (水) 午前10時～午前11時50分 全2回	24人	申込 10人 延べ 14人 20人	講師：福井利佐 (切り絵アーティスト) 受講料 4,500円
ハンドメイド DE ハーバリウム	令和4年7月30日 (土) 午前10時～午前11時50分 土曜・全1回	24人	申込 24人 延べ 211人	講師：中田隆子 (フラワーデザイナー) 受講料 2,000円

自分だけの小さな世界！ 苔テラリウムをつくろう！	令和4年8月21日（日） ①午前10時～午前12時 ②午後2時～午後4時 日曜・全1回	24人 24人	23人 23人 申込 延べ 148人 46人	講師：園田純寛（苔むすび代表） 受講料 4,500円
音楽 1講座 身の回りの音で奏でよう！ iPadで誰でも音楽家	令和4年8月20日（土） ①午前10時30分～午前12時 ②午後2時～午後3時30分 土曜・全1回	10人 10人	9人 9人 申込 延べ 23人 18人	講師：シーナアキコ（音楽家） 受講料 2,700円
舞台芸術 1講座 子ども表現ワークショップ 「おとぎ話の続きをつくろう！」 発表会	令和4年8月1日（月） ～令和4年8月7日（日） 全7回 令和4年8月7日（日） 午後3時～午後3時30分	24人	14人 16人 98人 観客 40人	講師：有川義孝（劇作家・演出家）， 石田律子（俳優），深堀絵梨（演出家・振付家・ダンサー・俳優） 受講料（参加費） 10,000円

(ウ) ちょうふ市民カレッジ（単発講座）

美術 1講座 知る・観察する・実践する つくって味わう，はじめての デザイン （保育付き）	令和4年9月3日（土） ～令和4年9月17日（土） 午後2時～午後4時 最終回のみ午後2時～午後5時 土曜・全3回	25人	25人 25人 65人	講師：高橋裕子（アートディレクター）， 白川桃子（アートディレクター）， 斎藤広太（アートディレクター） 受講料 3,500円（ちょうふアートプラス会員），3,700円 ※保育申込み 2人
映像 1講座 特撮が高める「空想力」の可能性	令和5年2月24日（金） 午後7時～午後9時 土曜・全1回	100人	34人 37人	講師：氷川竜介（アニメ・特撮研究家， 明治大学大学院特任教授） 受講料 1,800円

(4) 映像文化・メディア芸術事業  
ア ゲゲゲギャラリー

事業名	期 間	内 容 等
ゲゲゲギャラリー	令和4年4月1日（金） ～令和5年3月31日（金）	水木しげる関連展示 ゲゲゲの鬼太郎 第10期 イラスト妖怪画展 3人の悪魔くんを大解剖！（令和3年11月20日～） 第11期 今年生誕100周年！水木しげるってどんな人？（令和4年7月29日～）

(5) 活動支援事業  
ア サークルロッカー貸出し

事業名	実 施 日	設置数	利用数等	備 考
サークルロッカーの利用提供	通年 ダイヤル式 コイン式	80 箇所 88 箇所	80 団体 86 団体	※第14期（貸出期間2年間） （令和4年4月1日（金） ～令和6年3月31日（日））
レターボックスの利用提供	通年	48 箇所	31 団体	※第14期（貸出期間2年間） （令和4年4月1日（金） ～令和6年3月31日（日））

イ 印刷機貸出し

事業名	実 施 日	利用数	備 考
印刷機の利用提供	通年	513 件	印刷機，紙折機及び裁断機
印刷機講習会	毎月10日	37 件	

ウ 陶芸作品の施釉・焼成

事業名	実 施 日	利用数	備 考
陶芸施釉・焼成事業 前期	令和4年4月10日（日）	24 件	128点 返却期間 令和4年5月13日（金） ～令和4年5月29日（日）
陶芸施釉・焼成事業 後期	令和4年10月3日（月） ～令和4年10月16日（日）	27 件	138点 返却期間 令和4年11月11日（金） ～令和4年11月27日（日）

エ コミュニティ用具の貸出し

事業名	実 施 日	貸出し	備 考
コミュニティ活動用具の貸出し	通年	53 件	椅子，机，テント，音響機材，パネル等の貸出し

## (6) 施設管理運営

## ア 施設管理運営事業

事業名	実施日	利用者数等	備考
文化会館たづくり施設管理運営	令和4年4月1日 (金) ～令和5年3月31日 (金)	入館者数 1,425,217人	(参考) 平成7年10月から令和5年3月までの入館者総数 50,095,011人
文化会館たづくり施設利用受付	令和4年4月1日 (金) ～令和5年3月31日 (金)	利用件数 ホール系施設 3,193件 会議室系施設 21,448件	利用率 81% 利用率 65%
一般学習室及び社会人学習室の管理運営	令和4年4月1日 (金) ～令和5年3月31日 (金)	一般学習室 86,207人 社会人学習室 28,933人	席数 126席 席数 20席

## イ アートプロジェクト

事業名	実施日	内容等
エレベーターホール・アートプロジェクト	令和4年4月1日 (金) ～令和5年3月31日 (金)	1階エレベーターホール 作家：町田帆実 タイトル：「light」
「パラハートちょうふ」仮囲いアート	令和4年8月24日 (水) ～令和4年12月23日 (金)	改修工事に伴う仮囲いにアートを施工。「調布サマーフェスティバル2019」パラアート展の関連ワークショップにおいて制作された作品をデザインとして使用

## (7) 施設管理運営 (受託事業)

事業名	実施日	内容等
図書館の管理業務	令和4年4月1日 (金) ～令和5年3月31日 (金)	館内設備の管理業務

## 5 文化会館たづくり施設使用状況

### (1) 施設利用者（たづくり入館者）総数等の3年間の推移

月	施設利用者（入館者）総数（人）			累計 (H7.10～)	うち駐車場（台）			うち駐輪場（台）		
	4年度	3年度	2年度		4年度	3年度	2年度	4年度	3年度	2年度
4月	94,216	108,903	31,518	48,776,477	3,660	3,574	848	7,003	6,637	0
5月	92,831	68,481	25,281	48,869,308	3,456	2,159	607	8,088	3,054	0
6月	101,857	114,946	74,776	48,971,165	3,719	4,139	2,941	8,748	7,305	4,634
7月	116,456	108,219	89,158	49,087,621	4,078	4,649	3,878	9,015	7,904	6,808
8月	102,147	93,531	88,767	49,189,768	3,337	4,213	3,978	8,994	7,939	9,202
9月	110,462	95,294	92,847	49,300,230	3,700	3,847	3,907	7,683	6,560	7,709
10月	126,175	126,560	104,526	49,426,405	3,967	4,299	4,180	9,966	8,701	8,254
11月	140,704	139,665	130,597	49,567,109	3,741	4,301	3,857	10,131	9,477	9,410
12月	135,294	135,945	132,038	49,702,403	3,216	3,899	3,659	8,443	8,156	7,748
1月	126,242	126,798	108,844	49,828,645	3,577	3,409	2,737	8,259	7,655	5,653
2月	127,617	127,575	108,576	49,956,262	3,260	2,949	2,715	8,165	6,655	5,554
3月	151,216	150,559	120,903	50,107,478	4,185	3,833	3,863	8,125	7,805	6,952
合計	1,425,217	1,396,476	1,107,831		43,896	45,271	37,170	102,620	87,848	71,924
月平均	118,768	116,373	92,319		3,658	3,773	3,098	8,552	7,321	5,994

※改修工事のため、館内の一部施設の利用を停止している。くすのきホール（令和4年4月1日から令和5年1月31日まで）、  
大会議場（令和4年4月1日から令和4年10月31日まで）、映像シアター（令和4年4月1日から令和4年6月30日まで）、  
むらさきホール（令和4年11月1日から令和5年1月31日まで）  
※令和元年度以前の入館者数、月平均約155,000人

### (2) 図書館入館者と比率

月	図書館（入館者）総数（人）			比率 図書館／施設利用者（％）			純施設利用者増減数		
	4年度	3年度	2年度	4年度	3年度	2年度	施設利用者 前年比増減数	図書館 前年比増減数	純施設利用者 前年比増減数
4月	36,472	32,660	0	38.7%	30.0%	0.0%	-14,687	3,812	-18,499
5月	38,551	17,222	0	41.5%	25.1%	0.0%	24,350	21,329	3,021
6月	38,817	32,952	19,533	38.1%	28.7%	26.1%	-13,089	5,865	-18,954
7月	43,321	38,341	30,500	37.2%	35.4%	34.2%	8,237	4,980	3,257
8月	44,582	39,666	37,728	43.6%	42.4%	42.5%	8,616	4,916	3,700
9月	37,268	32,771	35,082	33.7%	34.4%	37.8%	15,168	4,497	10,671
10月	42,112	37,752	37,339	33.4%	29.8%	35.7%	-385	4,360	-4,745
11月	40,000	36,911	39,676	28.4%	26.4%	30.4%	1,039	3,089	-2,050
12月	37,243	33,652	36,044	27.5%	24.8%	27.3%	-651	3,591	-4,242
1月	42,530	32,757	32,388	33.7%	25.8%	29.8%	-556	9,773	-10,329
2月	35,602	32,473	31,088	27.9%	25.5%	28.6%	42	3,129	-3,087
3月	40,808	37,408	34,910	27.0%	24.8%	28.9%	657	3,400	-2,743
合計	477,306	404,565	334,288	33.5%	29.0%	30.2%	-3,426	31,006	-34,432
月平均	39,776	33,714	27,857	33.5%	29.0%	30.2%	-1,142	10,335	-11,477

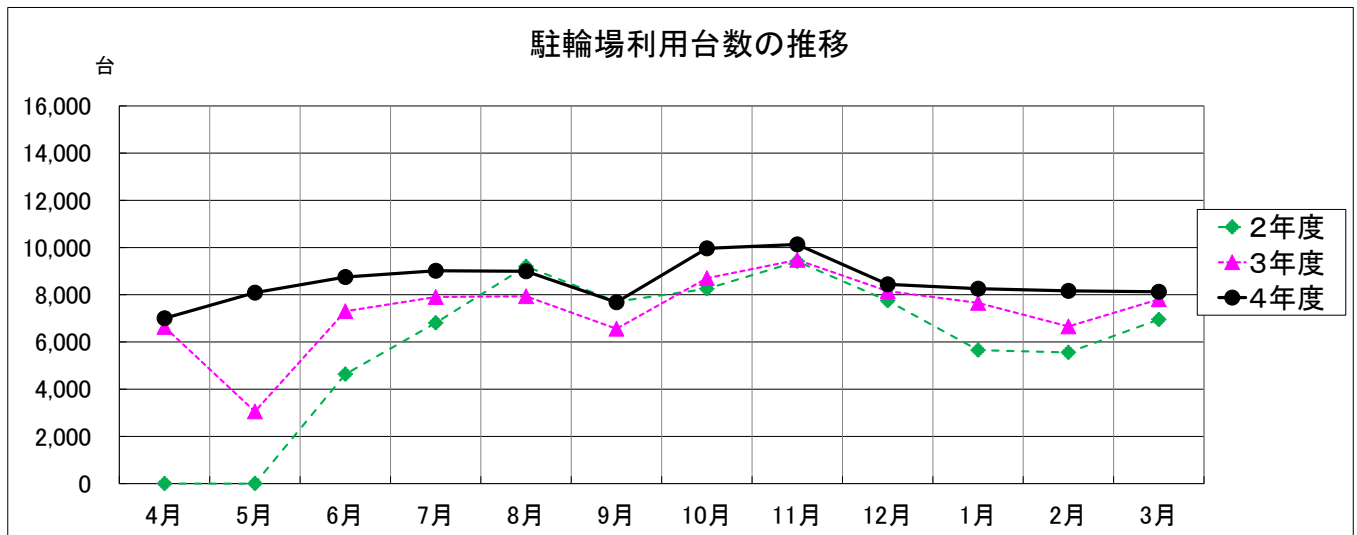
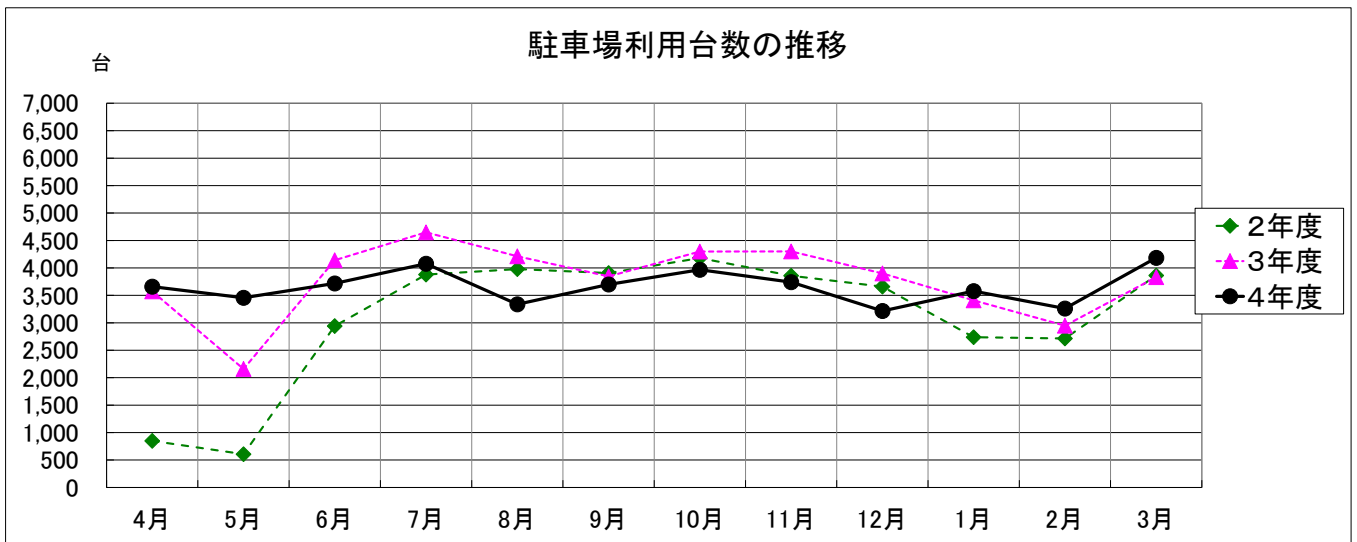
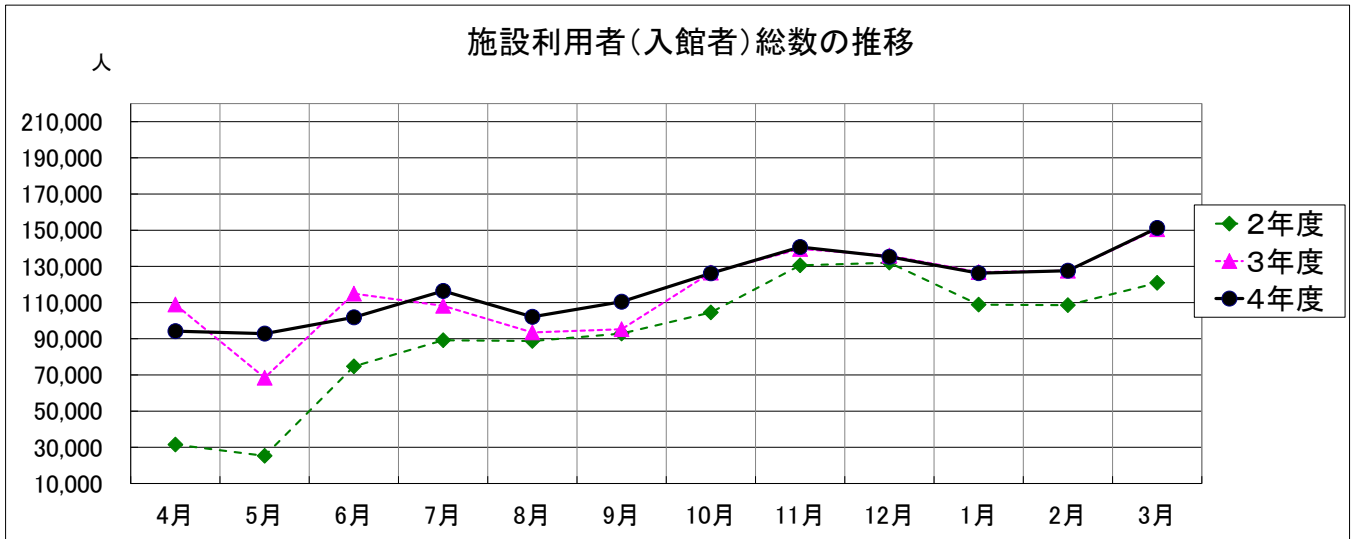



(3) ホール系の施設別利用件数と利用率(他施設との比較含む)

※改修工事のため、令和4年4月1日から令和5年1月31日までくすのきホールの利用を停止  
 ※改修工事のため、令和4年4月1日から令和4年10月31日まで大会議場の利用を停止  
 ※改修工事のため、令和4年4月1日から令和4年6月30日まで映像シアターの利用を停止  
 ※改修工事のため、令和4年11月1日から令和5年1月31日までむらさきホールの利用を停止

調布市文化会館たづくり									(参考) 調布市グリーンホール						
月	施設名	くすのきホール	むらさきホール	大会議場	映像シアター	南ギヤラリー	北ギヤラリー	月間合計(構成比)	月	施設名	大ホール	小ホール	月間合計(構成比)		
4月 28日 84単位 (%)	利用件数	0	79	0	0	75	63	217	4月 26日 78単位 (%)	利用件数	61	63	124		
	利用率	0%	94%	0%	0%	89%	75%	86%		利用率	78%	81%	79%		
	市内	一般個人	0	4	0	0	9	0		13	市内	一般個人	0	7	7
		一般団体	0	21	0	0	6	33		60		一般団体	6	18	24
		減額団体	0	50	0	0	45	30		125		減額団体	20	5	25
		財免	0	4	0	0	3	0		7		財免	11	12	23
		市免	0	0	0	0	0	0		0		市免	6	11	17
		合計	0	79	0	0	63	63		205		合計	43	53	96
	市外	一般個人	0	0	0	0	0	0		0	市外	一般個人	0	0	0
		一般団体	0	0	0	0	12	0		12		一般団体	18	10	28
		減額団体	0	0	0	0	0	0		0		減額団体	0	0	0
		財免	0	0	0	0	0	0		0		財免	0	0	0
		市免	0	0	0	0	0	0		0		市免	0	0	0
		合計	0	0	0	0	12	0		12		合計	18	10	28
5月 29日 87単位 (%)	利用件数	0	84	0	0	69	69	222	5月 26日 78単位 (%)	利用件数	54	69	123		
	利用率	0%	97%	0%	0%	79%	79%	85%		利用率	69%	88%	79%		
	市内	一般個人	0	0	0	0	15	15		15	市内	一般個人	3	6	9
		一般団体	0	22	0	0	18	15		55		一般団体	3	8	11
		減額団体	0	59	0	0	42	39		140		減額団体	23	27	50
		財免	0	1	0	0	0	0		1		財免	17	13	30
		市免	0	2	0	0	0	0		2		市免	4	11	15
		合計	0	84	0	0	60	69		213		合計	50	65	115
	市外	一般個人	0	0	0	0	0	0		0	市外	一般個人	0	0	0
		一般団体	0	0	0	0	9	0		9		一般団体	4	4	8
		減額団体	0	0	0	0	0	0		0		減額団体	0	0	0
		財免	0	0	0	0	0	0		0		財免	0	0	0
		市免	0	0	0	0	0	0		0		市免	0	0	0
		合計	0	0	0	0	9	0		9		合計	4	4	8
6月 28日 84単位 (%)	利用件数	0	79	0	0	54	69	202	6月 26日 78単位 (%)	利用件数	67	66	133		
	利用率	0%	94%	0%	0%	64%	82%	80%		利用率	86%	85%	85%		
	市内	一般個人	0	0	0	0	0	0		0	市内	一般個人	0	0	0
		一般団体	0	11	0	0	30	42		83		一般団体	8	9	17
		減額団体	0	30	0	0	12	15		57		減額団体	8	2	10
		財免	0	27	0	0	0	0		27		財免	45	34	79
		市免	0	11	0	0	12	12		35		市免	4	13	17
		合計	0	79	0	0	54	69		202		合計	65	58	123
	市外	一般個人	0	0	0	0	0	0		0	市外	一般個人	0	0	0
		一般団体	0	0	0	0	0	0		0		一般団体	2	8	10
		減額団体	0	0	0	0	0	0		0		減額団体	0	0	0
		財免	0	0	0	0	0	0		0		財免	0	0	0
		市免	0	0	0	0	0	0		0		市免	0	0	0
		合計	0	0	0	0	0	0		0		合計	2	8	10
7月 29日 87単位 (%)	利用件数	0	81	0	64	60	45	250	7月 27日 81単位 (%)	利用件数	71	68	139		
	利用率	0%	93%	0%	74%	69%	52%	72%		利用率	88%	84%	86%		
	市内	一般個人	0	0	0	0	18	0		18	市内	一般個人	0	11	11
		一般団体	0	21	0	13	9	33		76		一般団体	22	3	25
		減額団体	0	51	0	8	33	12		104		減額団体	6	2	8
		財免	0	1	0	17	0	0		18		財免	21	25	46
		市免	0	8	0	24	0	0		32		市免	4	12	16
		合計	0	81	0	62	60	45		248		合計	53	53	106
	市外	一般個人	0	0	0	2	0	0		2	市外	一般個人	0	1	1
		一般団体	0	0	0	0	0	0		0		一般団体	18	14	32
		減額団体	0	0	0	0	0	0		0		減額団体	0	0	0
		財免	0	0	0	0	0	0		0		財免	0	0	0
		市免	0	0	0	0	0	0		0		市免	0	0	0
		合計	0	0	0	2	0	0		2		合計	18	15	33
8月 29日 87単位 (%)	利用件数	0	74	0	43	36	39	192	8月 26日 78単位 (%)	利用件数	70	57	127		
	利用率	0%	85%	0%	49%	41%	45%	55%		利用率	90%	73%	81%		
	市内	一般個人	0	1	0	0	0	0		1	市内	一般個人	0	4	4
		一般団体	0	19	0	6	12	0		37		一般団体	11	5	16
		減額団体	0	48	0	9	0	15		72		減額団体	19	12	31
		財免	0	4	0	6	0	0		10		財免	24	10	34
		市免	0	1	0	20	24	24		69		市免	4	20	24
		合計	0	73	0	41	36	39		189		合計	58	51	109
	市外	一般個人	0	0	0	0	0	0		0	市外	一般個人	0	0	0
		一般団体	0	1	0	2	0	0		3		一般団体	12	6	18
		減額団体	0	0	0	0	0	0		0		減額団体	0	0	0
		財免	0	0	0	0	0	0		0		財免	0	0	0
		市免	0	0	0	0	0	0		0		市免	0	0	0
		合計	0	1	0	2	0	0		3		合計	12	6	18
9月 26日 78単位 (%)	利用件数	0	74	0	59	78	75	286	9月 26日 78単位 (%)	利用件数	76	68	144		
	利用率	0%	95%	0%	76%	100%	96%	92%		利用率	97%	87%	92%		
	市内	一般個人	0	0	0	0	0	0		0	市内	一般個人	0	1	1
		一般団体	0	12	0	13	24	27		76		一般団体	7	13	20
		減額団体	0	56	0	12	42	39		149		減額団体	11	15	26
		財免	0	4	0	8	0	6		18		財免	35	23	58
		市免	0	2	0	25	3	3		33		市免	15	12	27
		合計	0	74	0	58	69	75		276		合計	68	64	132
	市外	一般個人	0	0	0	1	0	0		1	市外	一般個人	0	0	0
		一般団体	0	0	0	0	9	0		9		一般団体	8	4	12
		減額団体	0	0	0	0	0	0		0		減額団体	0	0	0
		財免	0	0	0	0	0	0		0		財免	0	0	0
		市免	0	0	0	1	9	0		10		市免	8	4	12
		合計	0	0	0	1	9	0		10		合計	8	4	12
10月 29日 87単位 (%)	利用件数	0	84	0	57	84	84	309	10月 26日 78単位 (%)	利用件数	73	68	141		
	利用率	0%	97%	0%	66%	97%	97%	89%		利用率	94%	87%	90%		
	市内	一般個人	0	1	0	2	0	0		3	市内	一般個人	0	0	0
		一般団体	0	7	0	10	21	21		59		一般団体	0	4	4
		減額団体	0	45	0	21	15	6		87		減額団体	3	1	4
		財免	0	18	0	0	48	48		114		財免	52	47	99
		市免	0	13	0	24	0	0		37		市免	16	16	32
		合計	0	84	0	57	84	75		300		合計	71	68	139
	市外	一般個人	0	0	0	0	0	0		0	市外	一般個人	0	0	0
		一般団体	0	0	0	0	0	9		9		一般団体	2	0	2
		減額団体	0	0	0	0	0	0		0		減額団体	0	0	0
		財免	0	0	0	0	0	0		0		財免	0	0	0
		市免	0	0	0	0	0	0		0		市免	0	0	0
		合計	0	0	0	0	0	9		9		合計	2	0	2

月	調布市文化会館たづくり								月間合計 (構成比)
	施設名 件数	くすのき ホール	むらさき ホール	大会議場	映像 シアター	南ギャ ラー	北ギャ ラー		
11月 28日 84単位 (%)	利用件数	0	0	64	66	57	78	265	79%
市内	利用率	0%	0%	76%	79%	68%	93%		
	一般個人	0	0	0	3	0	0	3	
	一般団体	0	0	8	13	0	0	21	
	減額団体	0	0	10	11	0	0	21	
	財免	0	0	4	12	54	54	124	
	市免	0	0	39	24	3	21	87	
	合計	0	0	61	63	57	75	256	
市外	一般個人	0	0	0	2	0	0	2	
	一般団体	0	0	3	1	0	3	7	
	減額団体	0	0	0	0	0	0	0	
	合計	0	0	3	3	0	3	9	
12月 26日 78単位 (%)	利用件数	0	0	46	60	27	51	184	59%
利用率	0%	0%	59%	77%	35%	65%			
市内	一般個人	0	0	0	3	0	0	3	
	一般団体	0	0	15	10	12	27	64	
	減額団体	0	0	8	7	15	0	30	
	財免	0	0	3	9	0	0	12	
	市免	0	0	20	26	0	24	70	
	合計	0	0	46	55	27	51	179	
	市外	一般個人	0	0	0	0	0	0	0
一般団体	0	0	0	5	0	0	5		
減額団体	0	0	0	0	0	0	0		
合計	0	0	0	5	0	0	5		
1月 26日 78単位 (%)	利用件数	0	0	68	51	75	78	272	87%
利用率	0%	0%	87%	65%	96%	100%			
市内	一般個人	0	0	0	1	15	0	16	
	一般団体	0	0	9	11	9	3	32	
	減額団体	0	0	25	10	18	0	53	
	財免	0	0	5	5	0	0	10	
	市免	0	0	27	22	30	75	154	
	合計	0	0	66	49	72	78	265	
	市外	一般個人	0	0	0	0	0	0	0
一般団体	0	0	2	2	3	0	7		
減額団体	0	0	0	0	0	0	0		
合計	0	0	2	2	3	0	7		
2月 24日 72単位 (%)	利用件数	70	71	48	51	54	69	363	84%
利用率	97%	99%	67%	71%	75%	96%			
市内	一般個人	0	0	0	3	0	0	3	
	一般団体	13	9	2	6	0	24	54	
	減額団体	5	23	8	6	0	0	42	
	財免	47	39	9	18	42	39	194	
	市免	4	0	15	14	0	0	33	
	合計	69	71	34	47	42	63	326	
	市外	一般個人	0	0	0	0	0	0	0
一般団体	1	0	2	4	12	6	25		
減額団体	0	0	12	0	0	0	12		
合計	1	0	14	4	12	6	37		
3月 29日 87単位 (%)	利用件数	82	82	53	55	84	75	431	83%
利用率	94%	94%	61%	63%	97%	86%			
市内	一般個人	5	3	0	3	0	0	11	
	一般団体	24	14	9	15	0	24	86	
	減額団体	21	45	14	21	30	39	170	
	財免	31	17	7	0	0	0	55	
	市免	1	3	18	14	54	12	102	
	合計	82	82	48	53	84	75	424	
	市外	一般個人	0	0	0	0	0	0	0
一般団体	0	0	5	2	0	0	7		
減額団体	0	0	0	0	0	0	0		
合計	0	0	5	2	0	0	7		
総合計 331日 993単位 (%)	利用件数	152	708	279	506	753	795	3193	81%
利用率	96%	94%	70%	69%	76%	80%			
市内	一般個人 (構成比)	5	9	0	15	42	15	86	3%
	一般団体 (構成比)	37	136	43	97	141	249	703	22%
	減額団体 (構成比)	26	407	65	105	252	195	1050	33%
	財免 (構成比)	78	115	28	75	147	147	590	18%
	市免 (構成比)	5	40	119	193	126	171	654	20%
	合計 (構成比)	151	707	255	485	708	777	3083	97%
	一般個人	0	0	0	5	0	0	5	
	一般団体	1	1	12	16	45	18	93	
	減額団体	0	0	12	0	0	0	12	
	合計	1	1	24	21	45	18	110	
市外 (構成比)	0%	0%	9%	4%	6%	2%		3%	

月	(参考)調布市グリーンホール				月間合計 (構成比)
	施設名 件数	大ホール	小ホール		
11月 26日 78単位 (%)	利用件数	74	66	140	90%
利用率	95%	85%			
市内	一般個人	0	3	3	
	一般団体	4	4	8	
	減額団体	0	7	7	
	財免	33	36	69	
	市免	32	8	40	
	合計	69	58	127	
	市外	一般個人	0	0	0
一般団体	5	8	13		
減額団体	0	0	0		
合計	5	8	13		
12月 24日 72単位 (%)	利用件数	65	68	133	92%
利用率	90%	94%			
市内	一般個人	0	0	0	
	一般団体	0	19	19	
	減額団体	16	15	31	
	財免	18	9	27	
	市免	29	23	52	
	合計	63	66	129	
	市外	一般個人	0	0	0
一般団体	2	2	4		
減額団体	0	0	0		
合計	2	2	4		
1月 24日 72単位 (%)	利用件数	62	62	124	86%
利用率	86%	86%			
市内	一般個人	0	1	1	
	一般団体	0	5	5	
	減額団体	3	8	11	
	財免	34	27	61	
	市免	19	14	33	
	合計	56	55	111	
	市外	一般個人	0	0	0
一般団体	6	7	13		
減額団体	0	0	0		
合計	6	7	13		
2月 24日 72単位 (%)	利用件数	51	53	104	72%
利用率	71%	74%			
市内	一般個人	0	1	1	
	一般団体	0	4	4	
	減額団体	0	6	6	
	財免	27	24	51	
	市免	16	10	26	
	合計	43	45	88	
	市外	一般個人	0	0	0
一般団体	8	8	16		
減額団体	0	0	0		
合計	8	8	16		
3月 27日 81単位 (%)	利用件数	68	67	135	83%
利用率	84%	83%			
市内	一般個人	0	1	1	
	一般団体	2	25	27	
	減額団体	19	3	22	
	財免	25	13	38	
	市免	11	8	19	
	合計	57	50	107	
	市外	一般個人	0	0	0
一般団体	11	17	28		
減額団体	0	0	0		
合計	11	17	28		
総合計 308日 924単位 (%)	利用件数	792	775	1567	85%
利用率	86%	84%			
市内	一般個人 (構成比)	3	35	38	2%
	一般団体 (構成比)	63	117	180	11%
	減額団体 (構成比)	128	103	231	15%
	財免 (構成比)	342	273	615	39%
	市免 (構成比)	160	158	318	20%
	合計 (構成比)	696	686	1382	88%
	一般個人	0	1	1	
	一般団体	96	88	184	
	減額団体	0	0	0	
	合計	96	89	185	
市外 (構成比)	12%	11%	12%		

(4) ホール系施設の利用件数と利用率の対前年度比較

令和4年度

月	4月	5月	6月	7月	8月	9月	10月	11月	12月	1月	2月	3月	令和4年度 総合計 331日 993単位	令和3年度 総合計 317日 933単位	
	28日 84単位	29日 87単位	28日 84単位	29日 87単位	29日 87単位	26日 78単位	29日 87単位	28日 84単位	26日 78単位	26日 78単位	24日 72単位	29日 87単位			
総単位数	504	522	504	522	522	468	522	504	468	468	432	522	5,958	5,598	
利用件数	217	222	202	250	192	286	309	265	184	272	363	431	3,193	4,198	
利用率	86%	85%	80%	72%	55%	92%	89%	79%	59%	87%	84%	83%	81%	75%	
市内	一般個人	13	15	0	18	1	0	3	3	3	16	3	11	86	117
	一般団体	60	55	83	76	37	76	59	21	64	32	54	86	703	829
	減額団体	125	140	57	104	72	149	87	21	30	53	42	170	1,050	1,101
	財団(免)	7	1	27	18	10	18	114	124	12	10	194	55	590	863
	市(免)	0	2	35	32	69	33	37	87	70	154	33	102	654	1,126
合計	205	213	202	248	189	276	300	256	179	265	326	424	3,083	4,036	
市外	一般個人	0	0	0	2	0	1	0	2	0	0	0	5	34	
	一般団体	12	9	0	0	3	9	9	7	5	7	25	7	93	
	減額団体	0	0	0	0	0	0	0	0	0	0	12	0	12	
	合計	12	9	0	2	3	10	9	9	5	7	37	7	110	162
対前年度比較	-82	+74	-174	-180	-130	-20	-108	-154	-178	-123	+57	+13	-1,005		

※1 利用率は、各ホール系施設の利用率の平均であり、総利用件数を総単位数で除した数値と一致しない場合があります。  
 ※2 改修工事のため、令和4年4月1日から令和5年1月31日までくすのきホールの利用を停止 ※3 改修工事のため、令和4年4月1日から令和5年10月31日まで大会議場の利用を停止  
 ※4 改修工事のため、令和4年4月1日から令和4年6月30日まで映像シアターの利用を停止 ※5 改修工事のため、令和4年11月1日から令和5年1月31日までむらさきホールの利用を停止  
 ※6 令和元年度以前の利用率 約80%

令和3年度

利用件数	299	148	376	430	322	306	417	419	362	395	306	418	4,198
利用率	66%	69%	75%	82%	62%	65%	80%	83%	77%	84%	71%	80%	75%

利用状況前年度比較 令和4年度 (●-) 利用件数最大高低格差 : 247 件 [最高件数: 431 件 3月 最低件数: 184 件 12月]  
 令和3年度 (▲-) 利用件数最大高低格差 : 282 件 [最高件数: 430 件 7月 最低件数: 148 件 5月]

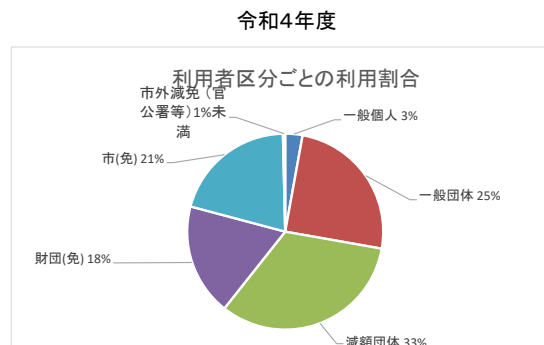
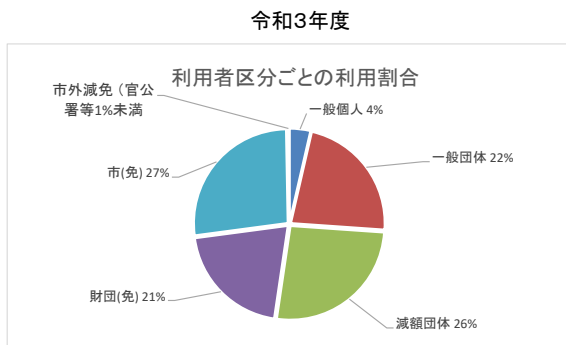
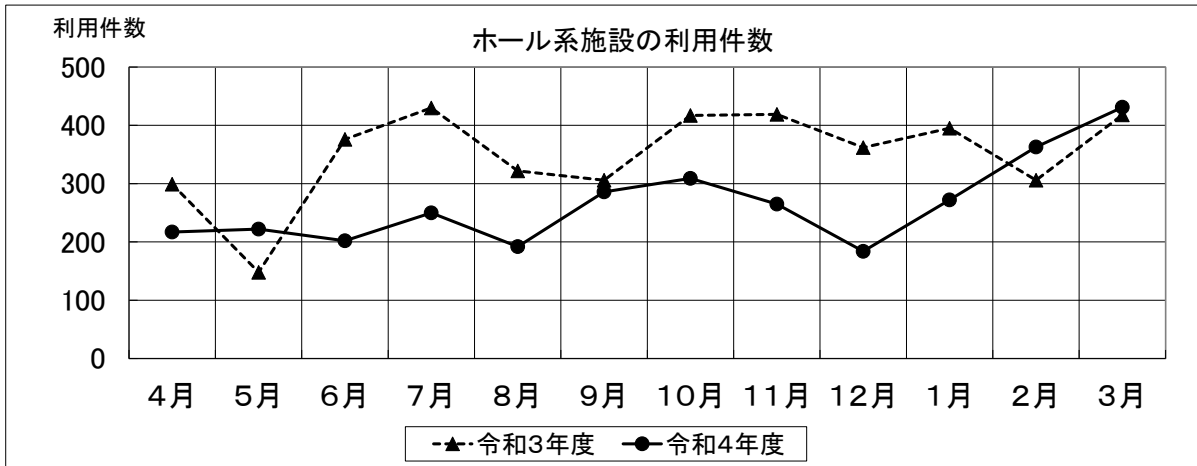

(5) ホール系施設の施設別・利用区分別利用件数と利用率(前年度比較)

施設名		令和4年度							令和3年度						
		331日 993単位							317日 933単位						
開館日数 利用区分		午前	午後	夜間	(午前・ 午後)	(午後・ 夜間)	(全日)	小計	午前	午後	夜間	(午前・ 午後)	(午後・ 夜間)	(全日)	小計
ホール くすのき	件数	50	52	50	11	7	307	152	250	267	234	56	22	159	751
	利用率	94%	98%	94%	-	-	-	96%	76%	81%	71%	-	-	-	80%
	区分構成比	33%	34%	33%	1%	1%	31%	100%	33%	36%	31%	7%	3%	21%	100%
ホール むらさき	件数	231	241	236	13	4	127	708	278	298	274	24	16	40	850
	利用率	92%	96%	94%	-	-	-	94%	84%	90%	83%	-	-	-	91%
	区分構成比	33%	34%	33%	1%	0%	13%	100%	33%	35%	32%	3%	2%	5%	100%
映像シア ター	件数	178	204	124	38	21	119	506	167	214	118	41	21	31	499
	利用率	72%	83%	50%	-	-	-	69%	50%	64%	35%	-	-	-	53%
	区分構成比	35%	40%	25%	5%	3%	16%	100%	33%	43%	24%	8%	4%	6%	100%
大会議場	件数	102	100	77	36	20	214	279	193	209	168	60	33	51	570
	利用率	77%	75%	58%	-	-	-	70%	59%	63%	51%	-	-	-	61%
	区分構成比	37%	36%	28%	4%	2%	25%	100%	34%	37%	29%	10%	6%	9%	100%
北ギヤ ラ	件数	265	265	265	0	0	265	795	248	248	246	0	0	246	742
	利用率	80%	80%	80%	-	-	-	80%	75%	75%	75%	-	-	-	80%
	区分構成比	33%	33%	33%	0%	0%	33%	100%	33%	33%	33%	0%	0%	33%	100%
南ギヤ ラ	件数	251	251	251	0	0	251	753	262	262	262	0	0	262	786
	利用率	76%	76%	76%	-	-	-	76%	81%	81%	81%	-	-	-	84%
	区分構成比	33%	33%	33%	0%	0%	33%	100%	33%	33%	33%	0%	0%	33%	100%
総合計 年間	件数	1,077	1,113	1,003	98	52	1,283	3,193	1,398	1,498	1,302	181	92	789	4,198
	利用率	82%	85%	75%	-	-	-	81%	71%	76%	66%	-	-	-	75%
	区分構成比	34%	34%	32%	2%	1%	25%	100%	33%	36%	31%	4%	2%	19%	100%

※区分構成比は小数点第1位を四捨五入しているため、合計が100%にならない場合があります。

(6) 会議室系施設の施設利用件数と利用率

月	施設名 件数	リハ室	スタジオ	1201 会議室	1202 会議室	1203 会議室	第1音楽 練習室	第2音楽 練習室	第3音楽 練習室	第4音楽 練習室	301 会議室	302 会議室	303 会議室	
		利用件数	利用率	利用件数	利用率	利用件数	利用率	利用件数	利用率	利用件数	利用率	利用件数	利用率	
4月 28日 84日 単位 (%)	利用件数	76	46	68	52	58	74	77	72	67	64	55	59	
	利用率	90%	55%	81%	62%	69%	88%	92%	86%	80%	76%	65%	70%	
	市内	一般個人	6	7	8	3	7	26	28	27	27	2	0	0
		一般団体	28	12	27	25	17	23	23	23	22	24	20	26
		減額団体	38	2	24	16	18	24	25	16	12	25	15	18
		財免	0	12	2	1	2	0	0	0	0	1	1	0
		市免	3	7	2	3	4	0	0	0	0	11	12	4
	合計	75	40	63	48	48	73	76	66	61	63	48	48	
	市外	一般個人	0	1	1	1	3	0	0	4	3	0	1	0
		一般団体	1	5	4	3	7	1	1	2	3	1	6	11
減額団体		0	0	0	0	0	0	0	0	0	0	0	0	
財免		0	0	0	0	0	0	0	0	0	0	0	0	
市免		0	0	0	0	0	0	0	0	0	0	0	0	
合計	1	6	5	4	10	1	1	6	6	1	7	11		
5月 29日 87日 単位 (%)	利用件数	79	58	60	54	50	71	66	82	76	74	59	60	
	利用率	91%	67%	69%	62%	57%	82%	76%	94%	87%	85%	68%	69%	
	市内	一般個人	4	4	3	4	3	15	23	29	33	3	3	3
		一般団体	29	1	29	23	17	27	19	29	27	28	23	13
		減額団体	44	2	22	18	18	26	20	19	13	29	21	19
		財免	1	31	1	0	0	0	0	0	0	0	0	1
		市免	1	10	2	2	2	2	2	0	0	9	5	11
	合計	79	48	57	47	40	70	64	77	73	69	52	47	
	市外	一般個人	0	3	1	0	5	0	1	1	1	0	0	0
		一般団体	0	7	2	7	5	1	1	4	2	5	7	13
減額団体		0	0	0	0	0	0	0	0	0	0	0	0	
財免		0	0	0	0	0	0	0	0	0	0	0	0	
市免		0	10	3	7	10	1	2	5	3	5	7	13	
合計	0	10	3	7	10	1	2	5	3	5	7	13		
6月 28日 84日 単位 (%)	利用件数	82	42	69	64	59	80	75	74	80	75	66	66	
	利用率	98%	50%	82%	76%	70%	95%	89%	88%	95%	89%	79%	79%	
	市内	一般個人	4	6	5	5	5	3	15	18	18	0	2	1
		一般団体	6	7	25	23	24	19	10	13	26	9	7	16
		減額団体	35	5	29	23	15	25	17	16	11	17	11	10
		財免	24	4	0	0	0	24	24	21	24	27	27	26
		市免	13	9	1	3	4	8	8	6	0	16	13	8
	合計	82	31	60	54	48	79	74	74	79	69	60	61	
	市外	一般個人	0	1	2	2	4	1	0	0	1	0	0	0
		一般団体	0	10	7	8	7	0	1	0	0	6	6	5
減額団体		0	0	0	0	0	0	0	0	0	0	0	0	
財免		0	0	0	0	0	0	0	0	0	0	0	0	
市免		0	11	9	10	11	1	1	0	1	6	6	5	
合計	0	11	9	10	11	1	1	0	1	6	6	5		
7月 29日 87日 単位 (%)	利用件数	73	44	70	61	58	76	77	80	76	73	70	67	
	利用率	84%	51%	80%	70%	67%	87%	89%	92%	87%	84%	80%	77%	
	市内	一般個人	4	3	6	6	6	15	15	40	35	3	2	1
		一般団体	22	8	33	21	15	29	31	20	23	23	21	22
		減額団体	30	6	28	19	18	31	28	18	11	18	12	15
		財免	5	7	0	4	0	0	3	0	0	6	10	11
		市免	12	13	1	1	2	0	0	0	0	12	14	14
	合計	73	37	68	51	41	75	77	78	69	62	59	63	
	市外	一般個人	0	2	0	2	5	0	0	1	3	1	0	1
		一般団体	0	5	2	8	12	1	0	1	4	10	11	3
減額団体		0	0	0	0	0	0	0	0	0	0	0	0	
財免		0	0	0	0	0	0	0	0	0	0	0	0	
市免		0	7	2	10	17	1	0	2	7	11	11	4	
合計	0	7	2	10	17	1	0	2	7	11	11	4		
8月 29日 87日 単位 (%)	利用件数	71	45	65	63	63	64	59	75	72	66	67	60	
	利用率	82%	52%	75%	72%	72%	74%	68%	86%	83%	76%	77%	69%	
	市内	一般個人	3	6	6	14	8	14	17	29	23	2	1	2
		一般団体	26	2	36	21	23	24	20	29	27	17	21	13
		減額団体	30	4	15	10	9	23	20	17	15	16	10	12
		財免	6	3	0	1	0	0	0	0	0	9	24	11
		市免	6	20	1	2	0	0	0	0	1	14	9	12
	合計	71	35	58	48	40	61	57	75	66	58	65	50	
	市外	一般個人	0	6	3	3	5	0	0	0	5	4	1	2
		一般団体	0	4	4	12	18	3	2	0	1	4	1	8
減額団体		0	0	0	0	0	0	0	0	0	0	0	0	
財免		0	0	0	0	0	0	0	0	0	0	0	0	
市免		0	10	7	15	23	3	2	0	6	8	2	10	
合計	0	10	7	15	23	3	2	0	6	8	2	10		
9月 26日 78日 単位 (%)	利用件数	75	35	67	54	61	71	67	69	70	63	54	59	
	利用率	96%	45%	86%	69%	78%	91%	86%	88%	90%	81%	69%	76%	
	市内	一般個人	4	6	2	2	7	10	11	18	40	5	4	7
		一般団体	35	6	25	15	23	26	25	29	19	21	18	18
		減額団体	29	2	32	26	14	32	27	17	9	11	12	13
		財免	6	6	0	0	0	2	2	2	0	6	11	0
		市免	1	5	0	1	8	0	0	0	0	14	6	13
	合計	75	25	59	44	52	70	65	66	68	57	51	51	
	市外	一般個人	0	0	3	0	3	1	2	0	2	1	0	0
		一般団体	0	10	5	10	6	0	0	3	0	5	3	8
減額団体		0	0	0	0	0	0	0	0	0	0	0	0	
財免		0	0	0	0	0	0	0	0	0	0	0	0	
市免		0	10	8	10	9	1	2	3	2	6	3	8	
合計	0	10	8	10	9	1	2	3	2	6	3	8		
10月 29日 87日 単位 (%)	利用件数	77	40	70	58	60	79	80	76	78	75	70	70	
	利用率	89%	46%	80%	67%	69%	91%	92%	87%	90%	86%	80%	80%	
	市内	一般個人	5	4	5	7	9	14	19	25	33	3	3	5
		一般団体	24	5	27	26	25	33	33	26	31	20	20	25
		減額団体	38	7	31	21	16	26	21	20	9	25	16	13
		財免	0	8	0	0	0	6	6	2	0	6	15	6
		市免	10	9	2	1	3	0	0	0	0	17	15	16
	合計	77	33	65	55	53	79	79	73	73	71	69	65	
	市外	一般個人	0	2	1	0	3	0	1	2	2	0	0	0
		一般団体	0	5	4	3	4	0	0	1	3	4	1	5
減額団体		0	0	0	0	0	0	0	0	0	0	0	0	
財免		0	0	0	0	0	0	0	0	0	0	0	0	
市免		0	7	5	3	7	0	1	3	5	4	1	5	
合計	0	7	5	3	7	0	1	3	5	4	1	5		

月	施設名 件数	リハ室	スタジオ	1201 会議室	1202 会議室	1203 会議室	第1音楽 練習室	第2音楽 練習室	第3音楽 練習室	第4音楽 練習室	301 会議室	302 会議室	303 会議室	
														利用率
11月 28日 84日 単位 (%)	利用件数	0	47	69	59	64	74	69	76	72	78	67	63	
	利用率	0%	56%	82%	70%	76%	88%	82%	90%	86%	93%	80%	75%	
	市内	一般個人	0	5	2	5	4	11	8	32	33	4	2	4
		一般団体	0	9	21	21	21	28	33	25	28	30	27	13
		減額団体	0	7	18	16	18	31	22	15	9	31	21	28
		財免	0	8	0	0	0	4	4	4	0	0	0	0
		市免	0	13	15	11	11	0	0	0	0	6	8	5
	合計	0	42	56	53	54	74	67	76	70	71	58	50	
	市外	一般個人	0	1	1	0	3	0	0	0	2	0	0	0
		一般団体	0	4	12	6	7	0	2	0	0	7	9	13
		減額団体	0	0	0	0	0	0	0	0	0	0	0	0
合計		0	5	13	6	10	0	2	0	2	7	9	13	
12月 26日 78日 単位 (%)	利用件数	0	45	64	53	56	69	70	66	67	75	69	72	
	利用率	0%	58%	82%	68%	72%	88%	90%	85%	86%	96%	88%	92%	
	市内	一般個人	0	1	2	3	3	8	17	23	21	2	0	0
		一般団体	0	10	20	23	22	31	26	28	29	17	12	11
		減額団体	0	8	26	22	17	28	24	15	16	17	16	11
		財免	0	7	0	0	0	1	1	0	0	36	36	39
		市免	0	7	3	4	4	0	0	0	0	0	3	2
	合計	0	33	51	52	46	68	68	66	66	72	67	63	
	市外	一般個人	0	1	2	0	3	1	0	0	1	0	1	1
		一般団体	0	11	11	1	7	0	2	0	0	3	1	8
		減額団体	0	0	0	0	0	0	0	0	0	0	0	0
合計		0	12	13	1	10	1	2	0	1	3	2	9	
1月 26日 78日 単位 (%)	利用件数	0	38	68	62	65	74	73	71	72	0	0	0	
	利用率	0%	49%	87%	79%	83%	95%	94%	91%	92%	0%	0%	0%	
	市内	一般個人	0	2	4	5	3	8	15	11	31	0	0	0
		一般団体	0	5	28	23	18	26	17	31	29	0	0	0
		減額団体	0	5	29	28	30	30	30	16	10	0	0	0
		財免	0	4	0	0	0	10	10	10	0	0	0	0
		市免	0	11	5	4	6	0	0	0	0	0	0	0
	合計	0	27	66	60	57	74	72	68	70	0	0	0	
	市外	一般個人	0	0	0	0	3	0	0	2	1	0	0	0
		一般団体	0	11	2	2	5	0	1	1	1	0	0	0
		減額団体	0	0	0	0	0	0	0	0	0	0	0	0
合計		0	11	2	2	8	0	1	3	2	0	0	0	
2月 24日 72日 単位 (%)	利用件数	66	43	57	58	57	68	64	68	68	71	67	62	
	利用率	92%	60%	79%	81%	79%	94%	89%	94%	94%	99%	93%	86%	
	市内	一般個人	2	1	1	4	5	19	12	17	25	7	0	1
		一般団体	9	8	13	18	12	20	17	25	27	10	15	15
		減額団体	14	6	11	20	17	25	23	22	13	21	17	16
		財免	39	8	9	9	9	4	4	0	0	18	18	18
		市免	2	10	7	3	3	0	0	0	0	10	8	6
	合計	66	33	41	54	46	68	56	64	65	66	58	56	
	市外	一般個人	0	2	0	1	3	0	3	3	1	1	2	0
		一般団体	0	8	4	3	8	0	5	1	2	4	7	6
		減額団体	0	0	12	0	0	0	0	0	0	0	0	0
合計		0	10	16	4	11	0	8	4	3	5	9	6	
3月 29日 87日 単位 (%)	利用件数	82	42	74	68	68	78	78	81	78	74	71	68	
	利用率	94%	48%	85%	78%	78%	90%	90%	93%	90%	85%	82%	78%	
	市内	一般個人	4	0	3	10	5	16	19	20	34	2	7	7
		一般団体	31	11	30	20	23	34	29	26	33	28	18	18
		減額団体	32	2	28	23	20	23	27	25	7	25	20	15
		財免	12	12	0	0	0	2	2	2	0	0	0	4
		市免	3	6	6	6	7	0	0	0	0	7	6	3
	合計	82	31	67	59	55	75	77	73	74	62	51	47	
	市外	一般個人	0	0	1	0	4	2	0	8	4	1	1	5
		一般団体	0	11	6	9	9	1	1	0	0	11	19	16
		減額団体	0	0	0	0	0	0	0	0	0	0	0	0
合計		0	11	7	9	13	3	1	8	4	12	20	21	
総合計 331日 993日 単位 (%)	利用件数	681	525	801	706	719	878	855	890	876	788	715	706	
	利用率	90%	53%	81%	71%	72%	88%	86%	90%	88%	86%	78%	77%	
	市内	一般個人	36	45	47	68	65	159	199	289	353	33	24	31
		(構成比)	5%	9%	6%	10%	9%	18%	23%	32%	40%	4%	3%	4%
		一般団体	210	84	314	259	240	320	283	304	321	227	202	190
		(構成比)	31%	16%	39%	37%	33%	36%	33%	34%	37%	29%	28%	27%
		減額団体	290	56	293	242	210	324	284	216	135	235	171	170
		(構成比)	43%	11%	37%	34%	29%	37%	33%	24%	15%	30%	24%	24%
		財免	93	110	12	15	11	53	56	41	24	109	142	116
		(構成比)	14%	21%	1%	2%	2%	6%	7%	5%	3%	14%	20%	16%
		市免	51	120	45	41	54	10	10	6	1	116	99	94
		(構成比)	7%	23%	6%	6%	8%	1%	1%	1%	0%	15%	14%	13%
	合計	680	415	711	625	580	866	832	856	834	720	638	601	
	(構成比)	100%	79%	89%	89%	81%	99%	97%	96%	95%	91%	89%	85%	
	市外	一般個人	0	19	15	9	44	5	7	21	26	8	6	9
		(構成比)	0%	4%	2%	1%	6%	1%	1%	2%	3%	1%	1%	1%
		一般団体	1	91	63	72	95	7	16	13	16	60	71	96
(構成比)		0%	17%	8%	10%	13%	1%	2%	1%	2%	8%	10%	14%	
減額団体		0	0	12	0	0	0	0	0	0	0	0	0	
(構成比)		0%	0%	1%	0%	0%	0%	0%	0%	0%	0%	0%	0%	
総計		1	110	90	81	139	12	23	34	42	68	77	105	
(構成比)	0%	21%	11%	11%	19%	1%	3%	4%	5%	9%	11%	15%		

月	施設名 件数	304	305	801	601	602	研修室	1001	1002	1101	1102	1103	百日紅	
		会議室	会議室	会議室	会議室	会議室		学習室	学習室	学習室	学習室	学習室		
4月 28日 84単位 (%)	利用件数	59	73	50	68	61	62	75	59	57	60	61	45	
	利用率	70%	87%	60%	81%	73%	74%	89%	70%	68%	71%	73%	54%	
	市内	一般個人	2	3	1	1	0	1	3	1	11	1	0	6
		一般団体	26	27	18	12	15	16	23	21	24	17	26	21
		減額団体	16	19	10	13	18	35	30	22	21	37	29	17
		財免	0	10	0	8	2	4	0	2	0	0	0	0
		市免	5	11	13	27	17	2	11	7	0	2	4	0
	合計	49	70	42	61	52	58	67	53	56	57	59	44	
	市外	一般個人	0	3	1	0	0	0	0	0	0	0	0	0
		一般団体	10	0	7	7	9	4	8	6	1	3	2	1
減額団体		0	0	0	0	0	0	0	0	0	0	0	0	
合計		10	3	8	7	9	4	8	6	1	3	2	1	
合計		59	73	50	68	61	62	75	59	57	60	61	45	
5月 29日 87単位 (%)	利用件数	62	79	56	63	55	69	63	55	51	58	55	34	
	利用率	71%	91%	64%	72%	63%	79%	72%	63%	59%	67%	63%	39%	
	市内	一般個人	5	5	2	0	0	1	0	3	14	1	1	1
		一般団体	21	20	21	17	11	19	12	17	22	21	18	13
		減額団体	11	11	10	12	15	25	28	11	13	30	28	19
		財免	0	27	0	1	1	8	0	2	0	1	0	0
		市免	14	8	18	27	22	15	18	10	0	3	4	1
	合計	51	71	51	57	49	68	58	43	49	56	51	34	
	市外	一般個人	1	3	0	0	0	0	0	0	0	0	0	0
		一般団体	10	5	5	6	6	1	5	12	2	2	4	0
減額団体		0	0	0	0	0	0	0	0	0	0	0	0	
合計		11	8	5	6	6	1	5	12	2	2	4	0	
合計		62	79	56	63	55	69	63	55	51	58	55	34	
6月 28日 84単位 (%)	利用件数	68	75	58	74	64	67	74	57	53	65	60	38	
	利用率	81%	89%	69%	88%	76%	80%	88%	68%	63%	77%	71%	45%	
	市内	一般個人	5	2	4	2	1	1	3	1	11	0	1	1
		一般団体	11	7	15	11	13	13	17	11	20	17	26	11
		減額団体	6	12	16	17	13	35	24	24	21	42	27	21
		財免	26	34	0	9	11	2	0	0	0	0	0	0
		市免	11	19	16	31	19	14	21	15	1	6	3	5
	合計	59	74	51	70	57	65	65	51	53	65	57	38	
	市外	一般個人	0	1	0	1	0	0	0	0	0	0	0	0
		一般団体	9	0	7	3	7	2	9	6	0	0	3	0
減額団体		0	0	0	0	0	0	0	0	0	0	0	0	
合計		9	1	7	4	7	2	9	6	0	0	3	0	
合計		68	75	58	74	64	67	74	57	53	65	60	38	
7月 29日 87単位 (%)	利用件数	63	82	62	64	61	73	71	69	51	68	61	55	
	利用率	72%	94%	71%	74%	70%	84%	82%	79%	59%	78%	70%	63%	
	市内	一般個人	2	4	1	0	0	2	1	3	9	2	4	3
		一般団体	14	21	19	18	12	19	14	18	19	24	23	16
		減額団体	11	17	17	12	14	34	26	13	22	36	24	22
		財免	13	24	4	1	2	2	8	11	0	0	1	5
		市免	9	6	18	30	25	11	21	15	1	2	5	3
	合計	49	72	59	61	53	68	70	60	51	64	57	49	
	市外	一般個人	0	3	0	1	0	0	0	1	0	0	0	0
		一般団体	14	7	3	2	8	5	1	8	0	4	4	6
減額団体		0	0	0	0	0	0	0	0	0	0	0	0	
合計		14	10	3	3	8	5	1	9	0	4	4	6	
合計		63	82	62	64	61	73	71	69	51	68	61	55	
8月 29日 87単位 (%)	利用件数	64	79	64	58	52	52	65	71	52	48	54	44	
	利用率	74%	91%	74%	67%	60%	60%	75%	82%	60%	55%	62%	51%	
	市内	一般個人	1	4	8	1	3	4	0	4	12	2	1	1
		一般団体	12	8	14	11	7	12	12	7	27	16	12	10
		減額団体	8	14	19	17	15	18	21	11	12	25	28	14
		財免	26	45	1	2	3	4	13	25	0	0	2	4
		市免	13	3	12	20	18	13	15	17	0	4	4	7
	合計	60	74	54	51	46	51	61	64	51	47	47	36	
	市外	一般個人	0	1	2	1	0	0	0	2	0	0	0	0
		一般団体	4	4	8	6	6	1	4	5	1	1	7	8
減額団体		0	0	0	0	0	0	0	0	0	0	0	0	
合計		4	5	10	7	6	1	4	7	1	1	7	8	
合計		64	79	64	58	52	52	65	71	52	48	54	44	
9月 26日 78単位 (%)	利用件数	60	69	61	59	53	56	61	62	52	55	49	43	
	利用率	77%	88%	78%	76%	68%	72%	78%	79%	67%	71%	63%	55%	
	市内	一般個人	3	4	3	2	3	0	0	0	8	2	1	1
		一般団体	13	12	26	7	10	14	11	18	22	16	20	12
		減額団体	7	16	14	22	16	33	31	17	21	36	18	23
		財免	25	30	0	1	1	0	0	12	0	0	1	4
		市免	7	4	15	27	18	7	13	12	0	0	4	2
	合計	55	66	58	59	48	54	55	59	51	54	44	42	
	市外	一般個人	1	2	0	0	1	0	0	0	0	0	0	0
		一般団体	4	1	3	0	4	2	6	3	1	1	5	1
減額団体		0	0	0	0	0	0	0	0	0	0	0	0	
合計		5	3	3	0	5	2	6	3	1	1	5	1	
合計		60	69	61	59	53	56	61	62	52	55	49	43	
10月 29日 87単位 (%)	利用件数	68	79	62	68	60	73	70	68	57	70	61	49	
	利用率	78%	91%	71%	78%	69%	84%	80%	78%	66%	80%	70%	56%	
	市内	一般個人	3	4	4	1	2	1	3	0	10	0	1	5
		一般団体	18	12	15	15	11	20	7	12	28	17	25	12
		減額団体	9	14	20	18	24	28	24	10	13	36	25	20
		財免	19	31	0	0	1	1	6	12	0	0	0	10
		市免	14	12	20	30	20	13	28	27	1	11	5	0
	合計	63	73	59	64	58	63	68	61	52	64	56	47	
	市外	一般個人	0	4	0	0	0	0	0	0	0	0	0	0
		一般団体	5	2	3	4	2	10	2	7	5	6	5	2
減額団体		0	0	0	0	0	0	0	0	0	0	0	0	
合計		5	6	3	4	2	10	2	7	5	6	5	2	
合計		68	79	62	68	60	73	70	68	57	70	61	49	



月	施設名 件数	304	305	801	601	602	研修室	1001	1002	1101	1102	1103	百日紅	
		会議室	会議室	会議室	会議室	会議室		学習室	学習室	学習室	学習室	学習室		
11月 28日 84日 単位 (%)	利用件数	57	69	62	75	61	73	73	69	58	61	68	51	
	利用率	68%	82%	74%	89%	73%	87%	87%	82%	69%	73%	81%	61%	
	市内	一般個人	1	2	3	0	0	0	0	5	8	0	2	3
		一般団体	9	19	17	12	12	16	12	12	25	18	34	13
		減額団体	32	14	11	26	19	34	30	15	22	33	21	16
		財免	0	0	4	0	0	3	7	6	1	0	1	11
		市免	3	25	20	34	27	17	19	23	0	7	5	5
	合計	45	60	55	72	58	70	68	61	56	58	63	48	
	市外	一般個人	2	2	0	0	0	0	0	0	0	0	3	0
		一般団体	10	7	7	3	3	3	5	8	2	3	2	3
減額団体		0	0	0	0	0	0	0	0	0	0	0	0	
合計		12	9	7	3	3	3	5	8	2	3	5	3	
合計		57	69	62	75	61	73	73	69	58	61	68	51	
12月 26日 78日 単位 (%)	利用件数	69	70	64	58	59	66	70	54	52	64	60	53	
	利用率	88%	90%	82%	74%	76%	85%	90%	69%	67%	82%	77%	68%	
	市内	一般個人	0	4	4	0	0	2	2	0	10	1	2	6
		一般団体	19	23	11	10	11	14	12	14	14	24	18	18
		減額団体	5	25	8	11	13	30	21	16	26	33	34	19
		財免	37	0	4	0	1	4	4	3	0	0	1	6
		市免	7	9	24	34	27	14	22	16	0	5	1	1
	合計	68	61	51	55	52	64	61	49	50	63	56	50	
	市外	一般個人	0	4	3	0	0	0	0	0	0	0	0	0
		一般団体	1	5	10	3	7	2	9	5	2	1	4	3
減額団体		0	0	0	0	0	0	0	0	0	0	0	0	
合計		1	9	13	3	7	2	9	5	2	1	4	3	
合計		69	70	64	58	59	66	70	54	52	64	60	53	
1月 26日 78日 単位 (%)	利用件数	0	69	62	67	58	62	59	55	59	63	60	50	
	利用率	0%	88%	79%	86%	74%	79%	76%	71%	76%	81%	77%	64%	
	市内	一般個人	0	1	4	1	1	4	1	0	10	0	0	4
		一般団体	0	28	17	20	17	12	5	16	21	19	19	18
		減額団体	0	23	14	25	21	22	29	15	25	36	33	26
		財免	0	0	2	0	1	3	3	0	0	0	0	0
		市免	0	13	17	19	14	14	16	16	1	6	4	2
	合計	0	65	54	65	54	55	54	47	57	61	56	50	
	市外	一般個人	0	2	2	1	0	0	0	1	0	0	0	0
		一般団体	0	2	6	1	4	7	5	7	2	2	4	0
減額団体		0	0	0	0	0	0	0	0	0	0	0	0	
合計		0	4	8	2	4	7	5	8	2	2	4	0	
合計		0	69	62	67	58	62	59	55	59	63	60	50	
2月 24日 72日 単位 (%)	利用件数	59	59	60	57	55	60	53	48	56	56	58	47	
	利用率	82%	82%	83%	79%	76%	83%	74%	67%	78%	78%	81%	65%	
	市内	一般個人	4	4	2	2	2	2	0	0	11	1	4	2
		一般団体	18	10	17	11	13	12	9	15	14	20	20	17
		減額団体	5	9	13	11	15	17	23	16	28	27	29	27
		財免	19	18	11	0	1	3	6	0	0	0	0	0
		市免	7	12	12	30	20	22	12	11	2	8	4	0
	合計	53	53	55	54	51	56	50	42	55	56	57	46	
	市外	一般個人	0	5	0	0	1	0	0	0	0	0	0	0
		一般団体	6	1	5	3	3	4	3	6	1	0	1	1
減額団体		0	0	0	0	0	0	0	0	0	0	0	0	
合計		6	6	5	3	4	4	3	6	1	0	1	1	
合計		59	59	60	57	55	60	53	48	56	56	58	47	
3月 29日 87日 単位 (%)	利用件数	60	61	60	69	63	66	64	69	62	64	64	46	
	利用率	69%	70%	69%	79%	72%	76%	74%	79%	71%	74%	74%	53%	
	市内	一般個人	6	7	4	2	2	3	0	3	15	3	0	2
		一般団体	16	16	16	17	14	17	14	17	23	18	21	19
		減額団体	12	19	11	17	15	36	35	22	22	33	37	20
		財免	3	0	0	1	3	3	0	2	0	0	0	0
		市免	3	11	18	28	21	5	12	16	0	6	2	2
	合計	40	53	49	65	55	64	61	60	60	60	60	43	
	市外	一般個人	0	3	1	0	2	0	0	0	0	0	0	0
		一般団体	20	5	10	4	6	2	3	9	2	4	4	3
減額団体		0	0	0	0	0	0	0	0	0	0	0	0	
合計		20	8	11	4	8	2	3	9	2	4	4	3	
合計		60	61	60	69	63	66	64	69	62	64	64	46	
総合計 331日 993日 単位 (%)	利用件数	689	864	721	780	702	779	798	736	660	732	711	555	
	利用率	75%	87%	73%	79%	71%	78%	80%	74%	66%	74%	72%	56%	
	市内	一般個人	32	44	40	12	14	21	13	20	129	13	17	35
		(構成比)	5%	5%	6%	2%	2%	3%	2%	3%	20%	2%	2%	6%
		一般団体	177	203	206	161	146	184	148	178	259	227	262	180
		(構成比)	26%	23%	29%	21%	21%	24%	19%	24%	39%	31%	37%	32%
		減額団体	122	193	163	201	198	347	322	192	246	404	333	244
		(構成比)	18%	22%	23%	26%	28%	45%	40%	26%	37%	55%	47%	44%
		財免	168	219	26	23	27	37	47	75	1	1	6	40
		(構成比)	24%	25%	4%	3%	4%	5%	6%	10%	0%	0%	1%	7%
市免		93	133	203	337	248	147	208	185	6	60	45	28	
(構成比)		13%	15%	28%	43%	35%	19%	26%	25%	1%	8%	6%	5%	
合計	592	792	638	734	633	736	738	650	641	705	663	527		
(構成比)	86%	92%	88%	94%	90%	94%	92%	88%	97%	96%	93%	95%		
市外	一般個人	4	33	9	4	4	0	0	4	0	0	3	0	
	(構成比)	1%	4%	1%	1%	1%	0%	0%	1%	0%	0%	0%	0%	
	一般団体	93	39	74	42	65	43	60	82	19	27	45	28	
	(構成比)	13%	5%	10%	5%	9%	6%	8%	11%	3%	4%	6%	5%	
	減額団体	0	0	0	0	0	0	0	0	0	0	0	0	
	(構成比)	0%	0%	0%	0%	0%	0%	0%	0%	0%	0%	0%	0%	
	合計	97	72	83	46	69	43	60	86	19	27	48	28	
(構成比)	14%	8%	12%	6%	10%	6%	8%	12%	3%	4%	7%	5%		



月	施設名 件数	花木水	茶室	調理 実習室	談話室	暗室	第1 創作室	第2 創作室	第1 保育室	第2 保育室	第3 保育室	月間合計 (構成比)	
4月 28日 84単位 (%)	利用件数	58	18	22	16	6	49	32	14	4	10	1727	
	利用率	69%	21%	26%	19%	7%	58%	38%	17%	5%	12%	60%	
	市内	一般個人	4	5	2	1	4	3	0	0	0	0	190
		一般団体	35	4	7	3	0	15	2	9	0	4	595
		減額団体	18	4	10	9	0	31	18	5	4	4	603
		財免	1	4	1	1	0	0	10	0	0	0	62
		市免	0	0	2	2	0	0	2	0	0	0	151
		合計	58	17	22	16	4	49	32	14	4	8	1601
	市外	一般個人	0	0	0	0	2	0	0	0	0	2	22
		一般団体	0	1	0	0	0	0	0	0	0	0	104
		減額団体	0	0	0	0	0	0	0	0	0	0	0
		合計	0	1	0	0	2	0	0	0	0	2	126
利用件数		39	19	24	21	5	57	29	15	22	11	1731	
利用率		45%	22%	28%	24%	6%	66%	33%	17%	25%	13%	59%	
5月 29日 87単位 (%)	市内	一般個人	0	6	1	0	3	2	0	4	4	2	182
		一般団体	19	5	3	2	0	14	2	1	5	5	533
		減額団体	19	3	10	9	0	36	19	3	4	2	569
		財免	0	4	4	4	0	3	4	3	7	0	103
		市免	1	0	6	6	0	2	4	4	2	2	213
		合計	39	18	24	21	3	57	29	15	22	11	1600
	市外	一般個人	0	0	0	0	2	0	0	0	0	0	18
		一般団体	0	1	0	0	0	0	0	0	0	0	113
		減額団体	0	0	0	0	0	0	0	0	0	0	0
		合計	0	1	0	0	2	0	0	0	0	0	131
		利用件数	45	31	39	38	16	53	48	33	45	34	1967
		利用率	54%	37%	46%	45%	19%	63%	57%	39%	54%	40%	69%
6月 28日 84単位 (%)	市内	一般個人	1	7	0	0	12	0	4	1	2	2	142
		一般団体	19	5	2	1	0	14	7	0	6	4	415
		減額団体	19	5	13	13	0	32	24	3	3	4	588
		財免	0	4	10	10	0	7	12	29	35	24	414
		市免	6	1	14	14	0	0	0	0	0	0	285
		合計	45	22	39	38	12	53	47	33	45	34	1844
	市外	一般個人	0	0	0	0	4	0	0	0	0	0	17
		一般団体	0	9	0	0	0	0	1	0	0	0	106
		減額団体	0	0	0	0	0	0	0	0	0	0	0
		合計	0	9	0	0	4	0	1	0	0	0	123
		利用件数	60	26	33	29	15	59	41	26	29	17	1940
		利用率	69%	30%	38%	33%	17%	68%	47%	30%	33%	20%	66%
7月 29日 87単位 (%)	市内	一般個人	3	3	0	0	13	3	0	3	4	6	202
		一般団体	21	4	8	4	0	15	2	8	1	5	553
		減額団体	23	4	9	9	0	39	14	2	2	6	590
		財免	5	9	10	10	0	0	21	13	22	0	207
		市免	1	6	6	6	0	2	3	0	0	0	239
		合計	53	26	33	29	13	59	40	26	29	17	1791
	市外	一般個人	0	0	0	0	2	0	0	0	0	0	22
		一般団体	7	0	0	0	0	0	1	0	0	0	127
		減額団体	0	0	0	0	0	0	0	0	0	0	0
		合計	7	0	0	0	2	0	1	0	0	0	149
		利用件数	47	14	28	25	12	56	31	15	11	8	1720
		利用率	54%	16%	32%	29%	14%	64%	36%	17%	13%	9%	58%
8月 29日 87単位 (%)	市内	一般個人	3	2	1	1	12	3	0	2	3	3	193
		一般団体	21	0	6	3	0	27	5	10	6	2	487
		減額団体	9	0	2	2	0	26	12	1	1	1	437
		財免	5	7	4	4	0	0	9	2	0	0	210
		市免	0	0	15	15	0	0	5	2	2	2	232
		合計	38	9	28	25	12	56	31	15	11	8	1559
	市外	一般個人	3	0	0	0	0	0	0	0	0	0	38
		一般団体	6	5	0	0	0	0	0	0	0	0	123
		減額団体	0	0	0	0	0	0	0	0	0	0	0
		合計	9	5	0	0	0	0	0	0	0	0	161
		利用件数	46	25	21	20	15	62	41	14	19	8	1696
		利用率	59%	32%	27%	26%	19%	79%	53%	18%	24%	10%	64%
9月 26日 78単位 (%)	市内	一般個人	3	4	1	1	15	8	0	2	1	178	
		一般団体	11	4	3	2	0	17	6	2	5	2	493
		減額団体	23	8	6	6	0	37	18	7	6	5	594
		財免	4	8	7	7	0	0	14	5	6	0	160
		市免	3	0	4	4	0	0	2	0	0	0	170
		合計	44	24	21	20	15	62	40	14	19	8	1595
	市外	一般個人	1	0	0	0	0	0	1	0	0	0	18
		一般団体	1	1	0	0	0	0	0	0	0	0	83
		減額団体	0	0	0	0	0	0	0	0	0	0	0
		合計	2	1	0	0	0	0	1	0	0	0	101
		利用件数	52	30	28	24	13	60	44	16	15	11	1911
		利用率	60%	34%	32%	28%	15%	69%	51%	18%	17%	13%	65%
10月 29日 87単位 (%)	市内	一般個人	2	3	3	1	13	2	2	0	2	3	197
		一般団体	19	4	4	1	0	10	9	12	6	4	556
		減額団体	17	6	12	12	0	47	19	4	7	4	612
		財免	10	15	7	8	0	0	5	0	0	0	174
		市免	0	0	2	2	0	0	8	0	0	0	266
		合計	48	28	28	24	13	59	43	16	15	11	1805
	市外	一般個人	0	0	0	0	0	0	0	0	0	0	15
		一般団体	4	2	0	0	0	1	1	0	0	0	91
		減額団体	0	0	0	0	0	0	0	0	0	0	0
		合計	4	2	0	0	0	1	1	0	0	0	106

月	施設名 件数	花木木	茶室	調理 実習室	談話室	暗室	第1 創作室	第2 創作室	第1 保育室	第2 保育室	第3 保育室	月間合計 (構成比)	
													利用件数
11月 28日 84日 単位 (%)	利用件数	62	37	39	37	8	62	41	28	24	21	1874	
	利用率	74%	44%	46%	44%	10%	74%	49%	33%	29%	25%	68%	
	市内	一般個人	5	3	1	1	6	2	0	1	3	4	160
		一般団体	25	4	7	4	0	7	10	6	4	4	526
		減額団体	16	10	8	8	0	50	19	5	2	2	609
		財免	10	15	14	15	0	3	6	5	6	0	127
		市免	2	0	9	9	0	0	3	11	9	11	308
		合計	58	32	39	37	6	62	38	28	24	21	1730
	市外	一般個人	0	0	0	0	2	0	0	0	0	0	16
		一般団体	4	5	0	0	0	0	3	0	0	0	128
		減額団体	0	0	0	0	0	0	0	0	0	0	0
合計		4	5	0	0	2	0	3	0	0	0	144	
合計		4	5	0	0	2	0	3	0	0	0	144	
12月 26日 78日 単位 (%)	利用件数	51	29	40	35	20	53	39	31	23	13	1779	
	利用率	65%	37%	51%	45%	26%	68%	50%	40%	29%	17%	67%	
	市内	一般個人	3	6	2	2	11	3	0	3	3	4	148
		一般団体	19	4	8	4	0	14	8	8	5	4	491
		減額団体	18	4	14	12	0	32	17	8	6	5	557
		財免	6	12	2	3	0	4	11	12	9	0	239
		市免	0	0	14	14	0	0	3	0	0	0	214
		合計	46	26	40	35	11	53	39	31	23	13	1649
	市外	一般個人	0	1	0	0	9	0	0	0	0	0	27
		一般団体	5	2	0	0	0	0	0	0	0	0	103
		減額団体	0	0	0	0	0	0	0	0	0	0	0
合計		5	3	0	0	9	0	0	0	0	0	130	
合計		5	3	0	0	9	0	0	0	0	0	130	
1月 26日 78日 単位 (%)	利用件数	56	30	37	36	15	50	42	14	16	9	1492	
	利用率	72%	38%	47%	46%	19%	64%	54%	18%	21%	12%	66%	
	市内	一般個人	1	8	1	1	15	2	1	0	2	2	138
		一般団体	25	6	12	11	0	7	9	7	2	4	452
		減額団体	26	6	9	9	0	39	17	3	3	3	562
		財免	0	7	4	4	0	2	12	4	9	0	85
		市免	3	2	4	4	0	0	2	0	0	0	163
		合計	55	29	30	29	15	50	41	14	16	9	1400
	市外	一般個人	0	0	0	0	0	0	0	0	0	0	12
		一般団体	1	1	7	7	0	0	1	0	0	0	80
		減額団体	0	0	0	0	0	0	0	0	0	0	0
合計		1	1	7	7	0	0	1	0	0	0	92	
合計		1	1	7	7	0	0	1	0	0	0	92	
2月 24日 72日 単位 (%)	利用件数	51	27	26	22	5	48	41	25	15	12	1689	
	利用率	71%	38%	36%	31%	7%	67%	57%	35%	21%	17%	69%	
	市内	一般個人	4	4	1	0	2	6	1	2	4	5	157
		一般団体	20	7	5	2	0	10	7	5	2	4	427
		減額団体	26	6	12	12	0	31	15	3	3	3	536
		財免	0	7	6	6	0	0	16	15	6	0	250
		市免	0	1	0	0	0	0	2	0	0	0	192
		合計	50	25	24	20	2	47	41	25	15	12	1562
	市外	一般個人	0	0	0	0	3	1	0	0	0	0	26
		一般団体	1	2	2	2	0	0	0	0	0	0	89
		減額団体	0	0	0	0	0	0	0	0	0	0	12
合計		1	2	2	2	3	1	0	0	0	0	127	
合計		1	2	2	2	3	1	0	0	0	0	127	
3月 29日 87日 単位 (%)	利用件数	56	28	31	21	0	55	38	28	33	22	1922	
	利用率	64%	32%	36%	24%	0%	63%	44%	32%	38%	25%	65%	
	市内	一般個人	4	4	0	0	0	2	0	3	5	5	197
		一般団体	25	6	10	1	0	20	6	16	13	9	615
		減額団体	19	6	12	12	0	30	17	4	4	3	633
		財免	0	3	4	4	0	0	9	3	9	3	81
		市免	2	2	3	3	0	3	6	2	2	2	193
		合計	50	21	29	20	0	55	38	28	33	22	1719
	市外	一般個人	0	0	0	0	0	0	0	0	0	0	32
		一般団体	6	7	2	1	0	0	0	0	0	0	171
		減額団体	0	0	0	0	0	0	0	0	0	0	0
合計		6	7	2	1	0	0	0	0	0	0	203	
合計		6	7	2	1	0	0	0	0	0	0	203	
総合計 331日 993日 単位 (%)	利用件数	623	314	368	324	130	664	467	259	256	176	21448	
	利用率	63%	32%	37%	33%	13%	67%	47%	26%	26%	18%	65%	
	市内	一般個人	33	55	13	8	106	36	8	17	32	37	2084
		(構成比)	5%	18%	4%	2%	82%	5%	2%	7%	13%	21%	10%
		一般団体	259	53	75	38	0	170	73	84	55	51	6143
		(構成比)	42%	17%	20%	12%	0%	26%	16%	32%	21%	29%	29%
		減額団体	233	62	117	113	0	430	209	48	45	42	6890
		(構成比)	37%	20%	32%	35%	0%	65%	45%	19%	18%	24%	32%
		財免	41	95	73	76	0	19	129	91	109	27	2112
		(構成比)	7%	30%	20%	23%	0%	3%	28%	35%	43%	15%	10%
		市免	18	12	79	79	0	7	40	19	15	17	2626
		(構成比)	3%	4%	21%	24%	0%	1%	9%	7%	6%	10%	12%
	合計	584	277	357	314	106	662	459	259	256	174	19855	
	(構成比)	94%	88%	97%	97%	82%	100%	98%	100%	100%	99%	93%	
	市外	一般個人	4	1	0	0	24	1	1	0	0	2	263
		(構成比)	1%	0%	0%	0%	18%	0%	0%	0%	0%	1%	1%
		一般団体	35	36	11	10	0	1	7	0	0	0	1318
(構成比)		6%	11%	3%	3%	0%	0%	1%	0%	0%	0%	6%	
減額団体		0	0	0	0	0	0	0	0	0	0	12	
(構成比)		0%	0%	0%	0%	0%	0%	0%	0%	0%	0%	0%	
総計	39	37	11	10	24	2	8	0	0	2	1593		
(構成比)	6%	12%	3%	3%	18%	0%	2%	0%	0%	1%	7%		

(7) 会議室系施設の利用件数と利用率の前年度比較

令和4年度

件数	月	4月	5月	6月	7月	8月	9月	10月	11月	12月	1月	2月	3月	令和4年度 総合計	令和3年度 総合計
		28日 84単位	29日 87単位	28日 84単位	29日 87単位	29日 87単位	26日 78単位	29日 87単位	28日 84単位	26日 78単位	26日 78単位	24日 72単位	29日 87単位	331日 993単位	317日 933単位
総単位数		2,856	2,958	2,856	2,958	2,958	2,652	2,958	2,856	2,652	2,652	2,448	2,958	33,762	31,722
利用件数		1,727	1,731	1,967	1,940	1,720	1,696	1,911	1,874	1,779	1,492	1,689	1,922	21,448	18,435
利用率		60%	59%	69%	66%	58%	64%	65%	68%	67%	66%	69%	65%	65%	58%
市内	一般個人	190	182	142	202	193	178	197	160	148	138	157	197	2,084	1,955
	一般団体	595	533	415	553	487	493	556	526	491	452	427	615	6,143	5,188
	減額団体	603	569	588	590	437	594	612	609	557	562	536	633	6,890	5,633
	財団(免)	62	103	414	207	210	160	174	127	239	85	250	81	2,112	1,863
	市(免)	151	213	285	239	232	170	266	308	214	163	192	193	2,626	2,275
合計		1,601	1,600	1,844	1,791	1,559	1,595	1,805	1,730	1,649	1,400	1,562	1,719	19,855	16,914
市外	一般個人	22	18	17	22	38	18	15	16	27	12	26	32	263	229
	一般団体	104	113	106	127	123	83	91	128	103	80	89	171	1,318	1,278
	減額団体	0	0	0	0	0	0	0	0	0	0	12	0	12	
	合計		126	131	123	149	161	101	106	144	130	92	127	203	1,593
対前年度比較		+379	+985	+477	+369	+156	+211	+60	-2	+10	-42	+339	+71	+3,013	

※1 利用率は、各会議室系施設の利用率の平均であり、総利用件数を総単位数で除した数値と一致しない場合があります。  
 ※2 令和元年度以前の利用率、約70%  
 ※3 改修工事のため、令和4年11月1日から令和5年1月31日までリハーサル室の利用を停止  
 ※4 改修工事のため、令和5年1月4日から令和5年1月31日まで301～304会議室の利用を停止

令和3年度

利用件数	1,348	746	1,490	1,571	1,564	1,485	1,851	1,876	1,769	1,534	1,350	1,851	18,435
利用率	53%	61%	52%	53%	53%	56%	63%	66%	67%	58%	55%	63%	58%

利用状況前年度比較  
 令和4年度 (●-) 利用件数最大高低格差 : 475 件 [最高件数: 1,967 件 6月 最低件数: 1,492 件 1月]  
 令和3年度 (▲-) 利用件数最大高低格差 : 1,130 件 [最高件数: 1,876 件 11月 最低件数: 746 件 5月]

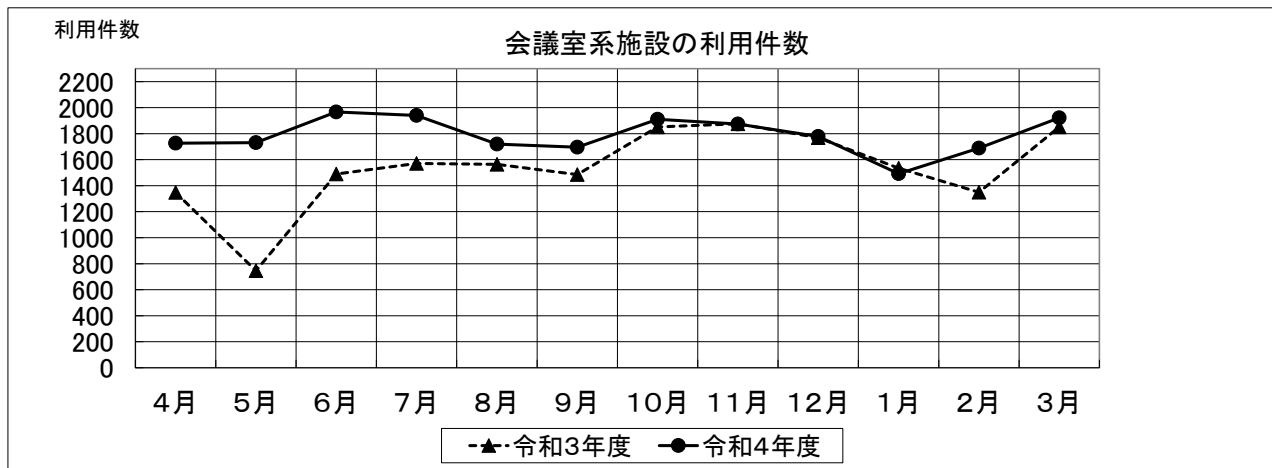

令和3年度

令和4年度

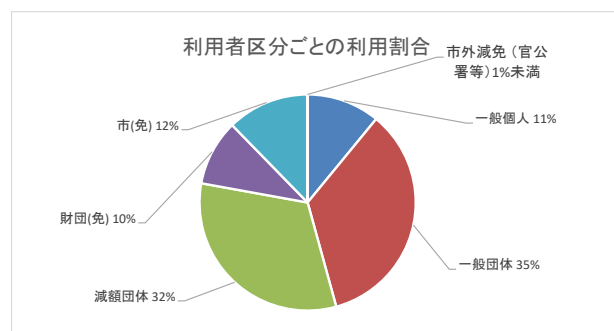
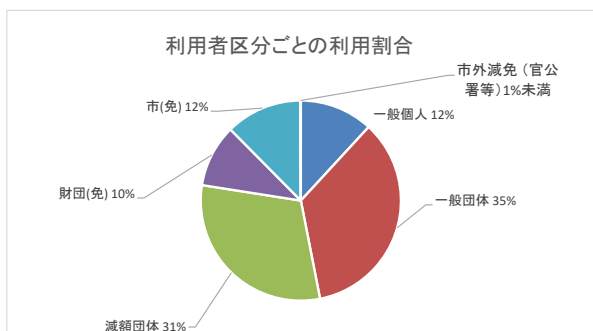

(8) 会議室系施設の施設別・利用区分別利用件数と利用率(前年度比較)

施設名	開館日数 利用区分	令和4年度							令和3年度						
		331日 993単位							317日 993単位						
		午前	午後	夜間	(午前・ 午後)	(午後・ 夜間)	(全日)	小計	午前	午後	夜間	(午前・ 午後)	(午後・ 夜間)	(全日)	小計
リハール 室	件数	232	224	225	24	6	133	681	277	269	256	28	14	76	802
	利用率	92%	89%	90%	-	-	-	90%	83%	81%	77%	-	-	-	86%
	区分構成比	34%	33%	33%	3%	1%	14%	100%	35%	34%	32%	4%	2%	10%	100%
スタジオ	件数	178	249	98	43	42	27	525	170	221	76	60	12	41	467
	利用率	54%	75%	30%	-	-	-	53%	51%	67%	23%	-	-	-	50%
	区分構成比	34%	47%	19%	8%	8%	5%	100%	36%	47%	16%	13%	3%	9%	100%
1201 会議室	件数	295	307	199	34	20	13	801	262	282	141	45	13	30	685
	利用率	89%	93%	60%	-	-	-	81%	79%	85%	43%	-	-	-	73%
	区分構成比	37%	38%	25%	4%	3%	2%	100%	38%	41%	21%	7%	2%	4%	100%
1202 会議室	件数	277	299	130	48	28	19	706	253	275	104	58	22	22	632
	利用率	84%	90%	39%	-	-	-	71%	76%	83%	31%	-	-	-	68%
	区分構成比	39%	42%	18%	7%	4%	3%	100%	40%	44%	16%	9%	4%	4%	100%
1203 会議室	件数	276	296	147	50	26	16	719	237	270	105	51	31	22	612
	利用率	83%	89%	44%	-	-	-	72%	71%	81%	31%	-	-	-	66%
	区分構成比	38%	41%	20%	7%	4%	2%	100%	39%	44%	17%	8%	5%	4%	100%
第1音楽 練習室	件数	279	308	291	33	11	16	878	242	257	220	25	12	12	719
	利用率	84%	93%	88%	-	-	-	88%	76%	80%	69%	-	-	-	77%
	区分構成比	32%	35%	33%	4%	1%	2%	100%	34%	36%	31%	3%	2%	2%	100%
第2音楽 練習室	件数	273	295	287	34	6	16	855	221	262	197	39	15	12	680
	利用率	82%	89%	87%	-	-	-	86%	72%	84%	64%	-	-	-	73%
	区分構成比	32%	35%	34%	4%	1%	2%	100%	33%	38%	29%	5%	2%	2%	100%
第3音楽 練習室	件数	289	306	295	40	25	12	890	272	292	224	39	27	10	788
	利用率	87%	92%	89%	-	-	-	90%	82%	88%	68%	-	-	-	84%
	区分構成比	32%	34%	33%	5%	3%	1%	100%	34%	37%	28%	5%	3%	1%	100%
第4音楽 練習室	件数	292	302	282	60	18	11	876	288	289	208	67	13	9	785
	利用率	88%	91%	85%	-	-	-	88%	86%	86%	62%	-	-	-	84%
	区分構成比	33%	34%	32%	7%	2%	1%	100%	37%	37%	26%	9%	2%	1%	100%
301 会議室	件数	273	286	229	35	11	69	788	258	280	180	38	10	38	718
	利用率	90%	94%	75%	-	-	-	86%	82%	88%	58%	-	-	-	77%
	区分構成比	35%	36%	29%	4%	1%	8%	100%	36%	39%	25%	5%	1%	5%	100%
302 会議室	件数	259	280	176	38	15	80	715	236	262	114	42	9	43	612
	利用率	85%	92%	58%	-	-	-	78%	74%	82%	37%	-	-	-	66%
	区分構成比	36%	39%	25%	5%	2%	10%	100%	38%	42%	19%	7%	1%	7%	100%

施設名		開館日数 利用区分		令和4年度				令和3年度							
		331日		993単位		317日		993単位							
		午前	午後	夜間	(午前・ 午後)	(午後・ 夜間)	(全日)	小計	午前	午後	夜間	(午前・ 午後)	(午後・ 夜間)	(全日)	小計
会議室3	件数	246	288	172	60	13	78	706	231	263	117	38	11	61	611
	利用率	81%	94%	56%	-	-	-	77%	75%	84%	40%	-	-	-	65%
	区分構成比	35%	41%	24%	8%	2%	10%	100%	37%	42%	20%	6%	2%	9%	100%
会議室4	件数	246	282	161	63	18	97	689	218	256	113	43	16	63	587
	利用率	81%	92%	53%	-	-	-	75%	71%	82%	39%	-	-	-	63%
	区分構成比	36%	41%	23%	8%	2%	13%	100%	37%	43%	20%	7%	3%	10%	100%
会議室5	件数	303	312	249	45	13	65	864	240	281	132	58	15	31	653
	利用率	92%	94%	75%	-	-	-	87%	71%	83%	38%	-	-	-	70%
	区分構成比	35%	36%	29%	5%	2%	8%	100%	37%	43%	20%	9%	2%	5%	100%
会議室1	件数	273	301	147	51	13	21	721	242	274	113	60	15	29	629
	利用率	82%	90%	44%	-	-	-	73%	72%	82%	33%	-	-	-	67%
	区分構成比	38%	41%	20%	7%	2%	3%	100%	39%	44%	18%	10%	2%	5%	100%
会議室1	件数	274	307	199	10	24	4	780	237	262	120	12	21	10	619
	利用率	83%	93%	60%	-	-	-	79%	77%	84%	41%	-	-	-	66%
	区分構成比	35%	39%	26%	1%	3%	1%	100%	38%	42%	20%	2%	3%	1%	100%
会議室2	件数	244	302	156	16	26	10	702	217	244	99	14	17	12	560
	利用率	74%	91%	47%	-	-	-	71%	71%	79%	35%	-	-	-	60%
	区分構成比	35%	43%	22%	2%	4%	1%	100%	38%	43%	19%	2%	3%	2%	100%
研修室	件数	275	305	199	47	18	18	779	246	280	166	20	26	10	692
	利用率	83%	92%	60%	-	-	-	78%	73%	83%	49%	-	-	-	74%
	区分構成比	35%	39%	26%	6%	2%	2%	100%	36%	41%	24%	3%	4%	1%	100%
学習室1	件数	296	305	197	27	15	24	798	268	287	151	32	21	24	706
	利用率	89%	92%	60%	-	-	-	80%	81%	87%	46%	-	-	-	76%
	区分構成比	37%	38%	25%	3%	2%	3%	100%	38%	41%	21%	5%	3%	3%	100%
学習室2	件数	290	303	143	33	19	33	736	272	265	132	26	21	35	669
	利用率	88%	92%	43%	-	-	-	74%	82%	80%	40%	-	-	-	72%
	区分構成比	39%	41%	19%	4%	3%	4%	100%	41%	40%	20%	4%	3%	5%	100%
学習室1	件数	282	264	114	17	21	25	660	244	245	107	16	16	11	596
	利用率	85%	80%	34%	-	-	-	66%	72%	72%	30%	-	-	-	64%
	区分構成比	43%	40%	17%	3%	3%	4%	100%	41%	41%	17%	3%	3%	2%	100%
学習室2	件数	280	311	141	10	16	17	732	253	248	69	24	15	4	570
	利用率	85%	94%	43%	-	-	-	74%	76%	74%	20%	-	-	-	61%
	区分構成比	38%	42%	19%	1%	2%	2%	100%	44%	44%	12%	4%	3%	1%	100%
学習室3	件数	267	299	145	20	24	25	711	226	268	111	22	14	26	605
	利用率	81%	90%	44%	-	-	-	72%	68%	81%	34%	-	-	-	65%
	区分構成比	38%	42%	20%	3%	3%	4%	100%	37%	44%	18%	4%	2%	4%	100%

施設名		令和4年度 331日 993単位							令和3年度 317日 993単位						
		午前	午後	夜間	(午前・午後)	(午後・夜間)	(全日)	小計	午前	午後	夜間	(午前・午後)	(午後・夜間)	(全日)	小計
百日紅	件数	218	196	141	32	13	19	555	213	175	112	51	11	14	500
	利用率	66%	59%	43%	-	-	-	56%	63%	52%	33%	-	-	-	54%
	区分構成比	39%	35%	25%	6%	2%	3%	100%	43%	35%	22%	10%	2%	3%	100%
花水木	件数	219	242	162	24	22	34	623	211	217	129	37	14	31	557
	利用率	66%	73%	49%	-	-	-	63%	64%	66%	39%	-	-	-	60%
	区分構成比	35%	39%	26%	4%	4%	6%	100%	38%	39%	23%	7%	3%	6%	100%
「なごみ庵」茶室	件数	94	140	80	63	5	15	314	55	95	78	40	6	5	228
	利用率	28%	42%	24%	-	-	-	32%	17%	29%	24%	-	-	-	24%
	区分構成比	30%	45%	25%	20%	2%	5%	100%	24%	42%	34%	18%	3%	2%	100%
調理実習室	件数	142	168	58	60	31	15	368	80	104	90	39	9	23	274
	利用率	43%	51%	18%	-	-	-	37%	28%	35%	31%	-	-	-	29%
	区分構成比	39%	46%	16%	16%	9%	4%	100%	30%	37%	33%	12%	3%	7%	100%
談話室	件数	132	139	53	53	27	14	324	67	84	91	31	8	20	242
	利用率	41%	42%	16%	-	-	-	33%	24%	29%	31%	-	-	-	26%
	区分構成比	41%	43%	16%	17%	8%	4%	100%	28%	35%	37%	11%	3%	7%	100%
暗室	件数	20	51	59	8	29	11	130	39	50	12	31	5	4	101
	利用率	6%	15%	18%	-	-	-	13%	12%	15%	4%	-	-	-	11%
	区分構成比	15%	39%	45%	6%	22%	8%	100%	39%	50%	12%	31%	5%	4%	100%
第1創作室	件数	256	252	156	4	7	31	664	212	238	147	3	13	28	597
	利用率	77%	76%	47%	-	-	-	67%	64%	72%	44%	-	-	-	64%
	区分構成比	39%	38%	23%	1%	1%	5%	100%	35%	40%	25%	1%	2%	5%	100%
第2創作室	件数	129	247	91	28	19	56	467	136	241	98	18	5	90	475
	利用率	39%	75%	27%	-	-	-	47%	41%	73%	30%	-	-	-	51%
	区分構成比	28%	53%	19%	6%	4%	12%	100%	29%	51%	21%	4%	1%	19%	100%
第1保育室	件数	103	85	71	9	34	16	259	73	63	51	10	21	15	187
	利用率	31%	26%	21%	-	-	-	26%	29%	25%	22%	-	-	-	20%
	区分構成比	40%	33%	28%	3%	13%	6%	100%	38%	33%	29%	4%	8%	6%	100%
第2保育室	件数	110	100	46	19	6	35	256	78	62	13	5	10	5	153
	利用率	33%	30%	14%	-	-	-	26%	25%	20%	5%	-	-	-	16%
	区分構成比	43%	39%	18%	7%	2%	14%	100%	50%	40%	11%	3%	6%	3%	100%
第3保育室	件数	87	57	32	20	2	11	176	66	40	18	7	2	5	124
	利用率	26%	17%	10%	-	-	-	18%	21%	14%	7%	-	-	-	13%
	区分構成比	49%	32%	18%	12%	1%	6%	100%	51%	33%	16%	5%	1%	4%	100%
年間総合計	件数	7,709	8,408	5,331	1,158	623	1,086	21,448	6,840	7,501	4,094	1,129	490	871	18,435
	利用率	70%	76%	49%	-	-	-	65%	62%	68%	38%	-	-	-	58%
	区分構成比	36%	39%	24%	5%	3%	5%	100%	37%	41%	22%	6%	3%	5%	100%

※区分構成比は小数点第1位を四捨五入しているため、合計が100%にならない場合があります。

(9) 個人学習室利用状況

令和4年度

	月	4月	5月	6月	7月	8月	9月	10月	11月	12月	1月	2月	3月	合計	月当平均
	開館日数(日)	28	29	28	29	29	26	29	28	26	26	24	29	331	28
一般学習室	利用者数(人)	3,994	6,620	6,744	7,893	7,600	6,115	9,396	8,780	7,417	8,782	8,152	4,714	86,207	7,184
	日平均(人)	143	228	241	272	262	235	324	314	285	338	340	163		260
社会人学習室	利用者数(人)	2,095	2,426	2,455	2,644	2,605	2,251	2,600	2,580	2,243	2,401	2,220	2,413	28,933	2,411
	日平均(人)	75	84	88	91	90	87	90	92	86	92	93	83		87

令和3年度

	月	4月	5月	6月	7月	8月	9月	10月	11月	12月	1月	2月	3月	合計	月当平均
	開館日数(日)	25	18	28	29	29	26	29	28	26	26	24	29	317	26
一般学習室	利用者数(人)	4,283	1,443	4,590	5,614	6,276	4,606	7,009	7,510	7,112	7,341	5,584	4,356	65,724	5,477
	日平均(人)	171	80	164	194	216	177	242	268	274	282	233	150		207
社会人学習室	利用者数(人)	1,102	509	1,151	1,232	1,239	1,111	2,343	2,383	2,117	1,974	1,130	1,990	18,281	1,523
	日平均(人)	44	28	41	42	43	43	81	85	81	76	47	69		58

※新型コロナウイルスの感染拡大防止のため、令和3年4月26日から5月11日まで利用を停止。

## 6 文化会館たづくり利用料金収入報告

### (1) 施設利用料金収入の推移（当年度及び過去2年間）

(単位:円)

年度/月	4月	5月	6月	7月	8月	9月	10月	11月	12月	1月	2月	3月	計	平均
4年度	2,973,950	2,858,760	2,332,350	3,058,250	2,302,200	2,887,100	2,844,650	2,519,000	3,026,750	2,610,500	2,848,350	5,466,390	35,728,250	2,977,354
3年度	3,074,290	1,182,000	3,172,320	3,452,900	4,275,990	4,390,480	4,232,090	4,205,360	5,473,650	4,377,000	3,426,200	3,915,500	45,177,780	3,764,815
2年度	-1,784,654	-510,559	1,889,151	1,997,721	2,843,621	3,135,871	3,138,971	2,781,221	3,089,321	436,821	417,820	912,220	18,347,525	1,528,960

※新型コロナウイルス感染症拡大防止を理由とする施設利用のキャンセルは、利用料金を全額還付しているため、収入がマイナスになることがあります。

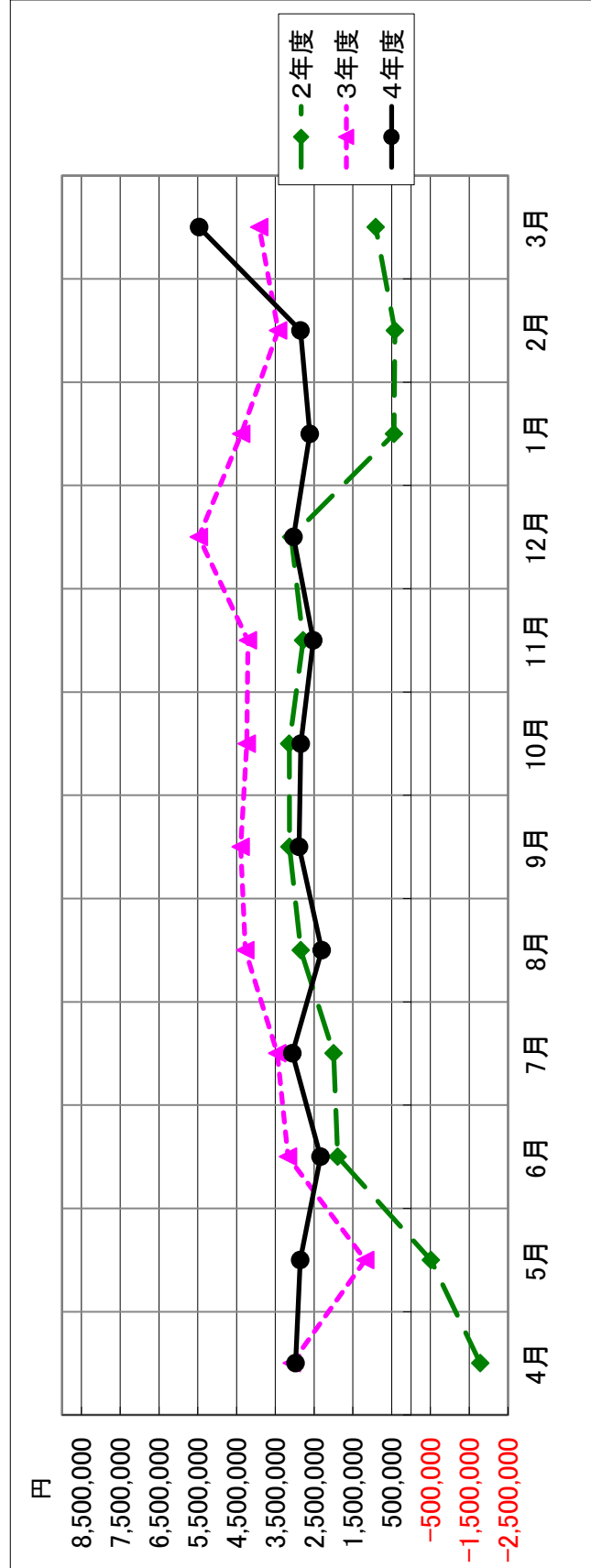



(2) 駐車場利用料金収入の推移 (当年度及び過去2年間)

(単位:円)

年度/月	4月	5月	6月	7月	8月	9月	10月	11月	12月	1月	2月	3月	計	平均
4年度	980,900	879,600	898,900	1,170,600	799,500	896,800	1,009,200	861,200	771,600	921,700	812,700	1,126,700	11,129,400	927,450
3年度	923,200	416,500	980,300	1,221,700	1,136,200	950,200	1,152,100	1,190,200	1,090,000	892,500	643,300	901,800	11,498,000	958,167
2年度	8,400	9,300	573,700	896,300	1,059,400	966,900	1,028,700	990,300	1,036,800	654,700	592,100	937,400	8,754,000	729,500

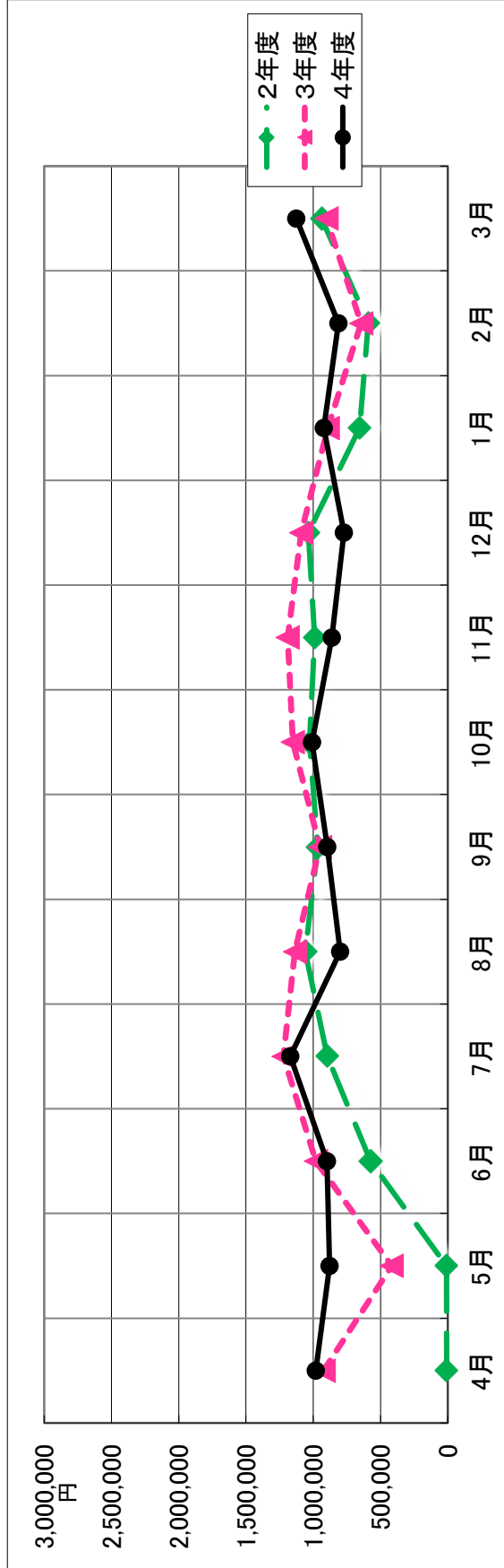

## 7 管理業務実施報告

### (1) たづくり管理業務

#### 施設の維持管理に関する業務

<b>警備業務</b>	
開館業務の準備・施設内外の点検	毎日
施設内外巡回、残留者・不審者・各室点検、異常有無確認、館内1階端末電源切断	毎日
<b>巡回・受付・その他業務</b>	
開館中は随時たづくり内外を巡回し異常の有無の確認業務	毎日
閉館後はたづくり内外を巡回し異常の有無の確認業務	毎日
警備上の受付、応対業務	毎日
各種監視業務による異常事態発生時の協力	毎日
巡回、受付業務に係る業務全般	毎日
建物内外禁止事項行為者への注意	毎日
指示による特別警戒業務	毎日
拾得物取扱業務	毎日
<b>駐車場管理業務</b>	
駐車場の供用時間における開閉業務	毎日
車両の入出庫監視及び駐車位置への誘導業務	毎日
身障者車両の入出庫における配慮及び車椅子利用等、身体の不自由な来館者への介添業務	毎日
パーキングシステム業務	毎日
駐車場内の防犯・火災・事故等の予防及び安全業務	毎日
駐車場内の整理・整頓・清掃及び管理業務	毎日
駐車場精算機の取扱い及びその他業務	毎日
駐車場内で臨時に発行する無料券の取扱業務	毎日
緊急事態発生時の対応	毎日
<b>清掃業務</b>	
<b>日常清掃</b>	
床	毎日
茶器洗浄・備品確認等	毎日
ゴミ分別処理業務及び建物周り清掃	毎日
<b>定期清掃</b>	
床	毎月
外窓ガラスの定期清掃	4回/年 4、7、10、3月
内窓ガラスの定期清掃	1回/年9月
サッシ回りの定期清掃	1回/年 4月から1月
照明器具の定期清掃	1回/年 9月
空調機の吹出口・吸込口定期清掃	1回/年 9月
シャンデリア清掃	1回/年 9月
暗室廃液処理	適時
調理室廃油処理	適時
<b>設備保守点検業務</b>	
<b>設備運転保守業務</b>	
設備日常管理業務	毎日
<b>電気保守業務</b>	
第3種電気主任技術者選任	適時
<b>電気設備点検業務</b>	
高圧受変電設備月例点検	毎月
非常用発電機設備月例点検	毎月
蓄電池設備月例点検	毎月
ホバーリング灯、航空障害灯設備月例点検	毎月
動力・電灯分電盤点検	1回/年10月から 3月
低圧絶縁測定	1回/年10月から 3月
非常照明設備点検	1回/年10月から 3月
受変電設備点検	1回/年2月
蓄電池設備点検	2回/年4、10月
C V C F装置設備点検	1回/年4月

避雷針設備接地抵抗測定	1回/年11月
駐車場出庫表示設備点検	4回/年6、9、12、3月
入退室管理システム点検	1回/年5月
電気時計設備点検	1回/年7月
ITV設備点検	2回/年7、1月
入館者数表示設備点検	1回/年7月
照明制御設備点検	2回/年9、2月
ヘリポート設備点検	1回/年4月
航空障害灯設備点検	1回/年4月
業務放送設備点検	2回/年8、3月
TV共聴設備点検	2回/年8、3月
大会議場AVシステム設備点検	2回/年7、1月
<b>衛生設備点検業務</b>	
ポンプ設備月例点検	毎月
排水設備月例点検	毎月
上水・中水受水槽・高架水槽月例点検	毎月
深井戸ポンプ月例点検	毎月
ポンプ設備定期点検	1回/年11月
電気湯沸器定期点検	1回/年10月
ウォータークーラー定期点検	2回/年7月、1月
上水用受水槽清掃・点検	1回/年12月
上水用高架水槽清掃・点検	1回/年12月
中水用受水槽清掃・点検	1回/年12月
中水用高置水槽清掃・点検	1回/年12月
井水槽清掃・点検	1回/年12月
湧水槽清掃・点検	1回/年3月
雨水槽清掃・点検	1回/年3月
消火水槽清掃・点検	1回/年12月
消火用補助水槽清掃・点検	1回/年12月
レストラン厨房雑排水管清掃	2回/年7月、2月
汚水槽清掃・点検	3回/年6、10、3月
雑排水槽清掃・点検	3回/年6、10、3月
補助加圧ポンプ水槽清掃点検	1回/年12月
グリーストラップ清掃・点検	4回/年5、8、11、3月
ガソリントラップ清掃・点検	3回/年5、10、3月
プラスタートラップ清掃・点検	3回/年5、10、3月
中水処理設備点検	毎月
汚水管清掃	1回/年2月
雑排水管清掃	1回/年2月
電気瞬間湯沸器点検	1回/年9月
ガス湯沸器点検	2回/年7、1月
電気温水ボイラー点検	2回/年7、1月
貯湯槽点検	2回/年5、11月
厨房器具点検	2回/年7、1月
磁気式水処理装置点検	4回/年7、9、12、2月
深井戸設備点検	1回/年9月
ユニットトイレ・衛生陶器設備点検	2回/年7、1月
<b>空調設備点検業務</b>	
空調機月例点検	毎月
冷却塔月例点検	毎月
磁気スケール防止器月例点検	毎月
蒸気ボイラー設備月例点検	毎月
煤煙濃度計ガラスフィルター月例点検・清掃	毎月
冷却塔定期点検・清掃	3回/年4、8、11月
ホットエルタンク定期点検・清掃	1回/年12月

ファン定期点検	2回/年
吸収式冷凍機点検	3回/年4、7、10月
ボイラー点検	4回/年5、8、11、2月
煤煙濃度測定	2回/年6、12月
アイスチラーシステム点検	3回/年4、8、12月
氷蓄熱槽点検	1回/年8月
冷却塔点検清掃	1回/年11月
熱交換器点検	2回/年11、3月
ホットエルタンク定期点検・清掃	2回/年9、3月
冷却塔配管薬品洗浄	1回/年11月
ユニット型空調機点検	2回/年6、12月
システム型空調機点検	2回/年6、12月
ファンコイルユニット点検	2回/年6、12月
空冷ヒートポンプパッケージ点検	2回/年6、12月
F C U用温水系ヒートポンプ点検	1回/年10月
パッケージ細密点検 (ACP・PAC)	1回/年5月
パッケージ細密点検 (13階ACP)	1回/年6月
全熱交換器点検	2回/年6、12月
フィルター・ドレンパン点検・清掃	6回/年4、6、8、10、12月
脱臭装置点検	2回/年7、1月
除湿器点検	2回/年6、12月
床暖房点検	1回/年10月
自動制御機器点検	2回/年9、2月
インバーター制御点検 (三菱製)	2回/年7、1月
インバーター制御点検 (東芝製)	2回/年5、10月
冷水、冷却水ポンプインバーター制御点検	1回/年10月
密閉式膨張水槽設備点検	1回/年9月
電気集塵機点検・清掃	2回/年5、11月
防災設備点検業務	2回/年9、2月
自動火災報知設備点検	2回/年9、2月
防火戸・排煙設備点検	2回/年9、2月
自家発電設備点検	2回/年9、2月
ガス漏れ火災警報設備点検	2回/年9、2月
C R T設備点検	2回/年9、2月
誘導灯及び誘導標識点検	2回/年9、2月
非常放送設備点検	2回/年9、2月
非常コンセント設備点検	2回/年9、2月
補助散水設備点検	2回/年9、2月
連結送水管点検	2回/年9、2月
スプリンクラー設備点検	2回/年9、2月
二酸化炭素消火設備点検	2回/年9、2月
泡消火設備点検	2回/年9、2月
簡易自動消火設備	2回/年9、2月
消火器点検	2回/年9、2月
昇降機設備点検業務	
エレベーター点検整備 (1から7号機)	毎月
エレベーター点検整備 (8から9号機)	毎月
エスカレーター点検整備	2回/月
機械式駐車装置点検整備	毎月
自転車搬送コンベア点検整備	4回/年5、8、11、3月
ゴンドラ (F U-22、M D-21) 点検整備	毎月
ゴンドラ (チェア型) 点検整備	3回/年4、8、12月
その他	
ルーフトレン月例点検	毎月
積算メーター検針	毎月
設備月報打ち出し・計測データ保存	毎月
各予備品在庫調査	毎月

各コンプレッサードレン抜き	毎月
マーカスドアコンプレッサードレン抜き	毎月
各冷却塔へアルジサイド投入	適時
点検報告書保管及び廃棄	2回/年9、3月
アトリウム等植栽管理	毎月
トイレベビーベッド及びベビーチェア点検	1回/年 7月
くすのきホール客席椅子点検	1回/年 9月
空気環境測定	6回/年 奇数月
照度測定	2回/年 9、2月
PS・DS定期点検	1回/年 4月から9月
自動ドア点検	4回/年5、8、 11、3月
自動ドア点検整備（マーカスドア・駐車場・駐輪場）	4回/年6、9、 12、3月
自動ドア点検整備（西館4階）	4回/年6、9、 12、3月
シャッター点検整備	2回/年9、2月
ゴミ処理装置点検整備（コンパクター）	2回/年7、1月
ゴミ処理装置点検整備（空缶プレス機）	2回/年7、1月
ゴミ処理装置点検整備（厨芥処理機）	2回/年7、1月
ゴミ処理装置点検整備（プレファブ冷蔵庫）	2回/年6、12月
シュレッダー点検整備	3回/年4、8、 12月
ジブクレーン点検	1回/年7月
電動式書架点検	1回/年5月
電動棚点検整備	1回/年7月
電動開閉窓点検	1回/年6月
電動スライディングウォール・展示パネル点検	1回/年9月
手動スライディングウォール点検	2回/年9、3月
高所作業台点検整備	1回/年7月
電動ロールスクリーン点検整備	1回/年6月
電動ブラインド点検整備	1回/年6月
電動式収納ステージ設備点検	1回/年9月
小荷物昇降機点検	4回/年5、8、 11、3月
飲料水水質検査	2回/年8、2月
レジオネラ水質検査	1回/年8月
ねずみ害虫駆除	2回/年9、2月
ねずみ害虫点検	10回/年9、2月 以外
舞台操作等管理運営業務	
舞台機構設備保守点検業務	
舞台機構	毎月
大道具搬入用リフト	毎月
舞台照明設備保守点検業務	
総合動作点検	2回/年 8、1月
各種フェーダー用電流増幅基盤の動作点検	2回/年 8、1月
調光ユニットの特性調整	2回/年 8、1月
直流電源動作点検	2回/年 8、1月
無停電電源装置の動作チェック	2回/年 8、1月
負荷回路の絶縁試験	2回/年 8、1月
配電盤及び操作卓類の清掃	2回/年 8、1月
各種コンセント類の点検	2回/年 8、1月
舞台、スタジオまわりの点検、清掃	2回/年 8、1月
クセノンフォロースポットの点検	2回/年 8、1月
ハロゲンピンスポットの点検、清掃	2回/年 8、1月
舞台等音響設備保守点検業務	
定例点検	
調整点検及び整備	2回/年 9、3月
ワイヤレス受信機点検及び整備	2回/年 9、3月

	電力増幅器の点検及び整備	2回/年 9、3月
	残響附加装置の点検及び整備	2回/年 9、3月
	各施設のスピーカー点検及び整備	2回/年 9、3月
	入出力分電盤の点検及び整備	2回/年 9、3月
	マイクロフォンの点検及び整備	2回/年 9、3月
	コンセント類の点検及び整備	2回/年 9、3月
	周辺機器の点検及び整備	2回/年 9、3月
	吊マイク装置の点検及び整備	2回/年 9、3月
	同時通訳装置の点検及び整備	2回/年 9、3月
	その他	2回/年 9、3月
視聴覚機器操作及び管理運営業務		
	視聴覚機器の全般の管理運営業務	毎月
	指定した施設の管理運営及び使用者対応業務	適時
	視聴覚等機器の備品に関する使用者対応業務	適時
	映像等のソフト制作に関する業務及び、収録等視聴覚業務全般	適時
	視聴覚等機器全般に対する危機管理体制における業務	適時
	16ミリ映写機、16ミリフィルム及び視聴覚機材の管理運営業務	適時
外構植栽管理業務		
	基本剪定業務	1回/年 9月
	普通刈り込み業務	1回/年 6月
	施肥業務	1回/年 3月
	病害虫駆除業務	2回/年 6、10月
資源再利用回収業務		
		毎週木曜日
一般廃棄物回収業務		
		毎週月、水、金曜日
備品等の保守管理業務		
	物品等の帰属	
	現に使用中の甲所管の備品等については、無償で貸与する。	適時
	備品管理については備品台帳により管理し、その保管に遺漏のないようにする。	適時
施設の修繕業務		
	床、天井、壁及びこれらと一体になった構造物にかかる改修工事	適時
	電気設備、衛生設備、空調設備、消防設備の設備機器にかかる改修工事	適時
管理に関する経理業務		
	光熱水費等支払業務	毎月
	指定管理料経理業務	毎月
使用の許可に関する業務		
	施設の使用登録に関する業務	適時
	施設の使用申請書の受付、抽選、使用の承認及び承認を受けた事項の変更	適時
	付帯設備の使用申請書の受付、使用の承認	適時
利用料金等の収受等に関する業務		
	利用料金の徴収及び領収書の交付	適時
	利用料金の免除及び減額	適時
	利用料金の還付等	適時

## (2) 調布市文化会館たづくり 施設の修繕業務実施一覧表

番号	完了日	件名	金額(税込)
1	4月8日	くすのきホール舞台幕地諸幕類修繕	294,800
2	4月26日	諸室建具修繕	269,610
3	5月18日	第4音楽練習室ピアノオーバーホール修繕	737,000
4	5月24日	エントランスホールバトナー時取り外し等修繕	132,000
5	5月26日	応接室ピクチャーレール修繕	128,700
6	5月31日	くすのきホール 集団補聴システム受信機修繕	168,300
7	5月31日	3階北ロビー空調機修繕	236,500
8	6月19日	西館5階OAフロア防水シール及び窓ガラス修繕	294,800
9	6月22日	西館OAフロア ガラスフィルム修繕	262,900
10	6月30日	西館5階OA空調室内修繕	161,700
11	7月11日	くすのきホールスノコ上マシン養生仮撤去及び修繕	198,000
12	7月22日	くすのきホールスノコ上マシン再養生修繕	264,000
13	8月22日	映像シアター連結椅子張替え修繕	117,700
14	9月4日	東館1階北ブックポスト側自動ドア修繕	1,023,000
15	9月4日	西館1階南側自動ドア装置修繕	1,177,000
16	9月9日	西館5階電算センター系統室内機修繕	146,300
17	9月28日	無線機付属品 修繕	137,500
18	9月28日	無線機(親機) 修繕	203,060
19	9月28日	無線機(レシーバー) 修繕	276,100
20	9月28日	無線機(子機) 修繕	286,000
21	9月30日	2階南北ギャラリー壁面修繕	220,000
22	9月30日	3階FM放送局廊下天井内冷温水配管修繕	894,300
23	9月30日	11・12階便所水道メーター修繕	1,195,700
24	9月30日	地下2階から10階便所中水用水量水器修繕	1,270,500
25	10月7日	くすのきホール 天井開閉蓋No. 1用ワイヤーロープ交換修繕	138,600
26	10月10日	地下2階中水槽補給水量水道メーター修繕	225,500
27	10月25日	地下2階ボイラー室蒸気一次ヘッダーバルブ修繕	451,000
28	10月25日	2階排煙口自動開放装置及び3階排煙口修繕	579,700
29	10月25日	地下2階ボイラー室防火シャッター(右側)修繕	979,000
30	10月25日	地下2階ボイラー室防火シャッター(左側)修繕	979,000
31	10月25日	地下2から3階排煙口手動起動装置他修繕	1,030,700
32	11月7日	西館2階医師控室空調機修繕	132,000
33	11月28日	エントランス舞台機構復旧ほか修繕	264,000
34	11月30日	13階屋上中水加圧給水ポンプ修繕	853,600
35	11月30日	13階屋上中水加圧給水ポンプユニット修繕	853,600
36	12月2日	映像シアターマイク修繕	107,800
37	12月2日	スタジオマイク修繕	151,800
38	12月2日	エントランスフライダクト修繕	913,000
39	12月23日	くすのきホール 幕類及びダウンリミット修繕	264,000
40	12月31日	13階エレベーター機械室系統空調室内機修繕	641,300
41	12月31日	13階エレベーター機械室系統空調用熱交換器修繕	935,000
42	2月10日	ホール棟1階南側自動ドア装置修繕	1,166,000
43	2月22日	ティンパニーヘッド張替え修繕	171,600
44	2月28日	地下駐車場全自動精算機修繕	159,500
45	2月28日	12階レストラン冷蔵庫ほか修繕	170,500
46	2月28日	13階屋上上水高置水槽漏水修繕	672,100
47	2月28日	上水場水ポンプ1号機修繕	805,750
48	2月28日	上水場水ポンプ2号機修繕	805,750
49	3月7日	くすのきホールDMXノード修繕	528,000
50	3月7日	12階レストラン食器洗浄機修繕	1,210,000
51	3月30日	地下2階雨水流量水道メーター修繕	564,300
52	3月31日	東館南側・西館北側自動ドア修繕	151,800
53	3月31日	展示室スライディングウォール固定用足材修繕	171,600

54	3月31日	くすのきホールスピーカー修繕	211,200
55	3月31日	展示室床修繕	268,400
56	3月31日	展示室可動壁ストッパー用ゴム修繕	269,500
57	3月31日	地下2階機械室蒸気・水熱交換器修繕	299,200
58	3月31日	放送用設備バッテリー修繕	699,600
59	3月31日	展示室カーペット修繕	746,900
60	3月31日	非常放送設備蓄電池修繕	750,640
61	3月31日	西館4階空調室外機修繕	1,093,400
		10万円未満の修繕 計16件	812,735
		合 計	31,323,545



## 8 利用者からの要望等に対する対応報告

令和4年度4月～3月分

調布市文化会館たづくり

1階インフォメーション及び7階事務室に利用者アンケート回収箱を設置し、ご意見・ご要望をいただきました。さらに調布市に寄せられた要望等を合わせた対応結果は以下のとおりです。同様の内容が複数ありましたので、項目を分類し、対策が講じられるものについては直ちに対応し、要望等に沿えないものについては事情を説明しました。

### (1) 施設設備に関する事項

	要望・意見・苦情等の内容	改善・対応報告
1	エントランスの椅子が撤去されており、高齢なので大変困っている。工事優先というのは理解しかねる。	館内大規模工事のために椅子、テーブルを撤去しており、ご不便をおかけいたします。展示室前ロビーの長椅子をご利用くださいますようお願いいたします。
2	夜間に会議室を利用したが、冷房が効きすぎていて、空調2度ほど上げてもらったが、まだ寒かった。夜間は最初から昼間より設定温度を上げておいてほしい。	利用者によって室温の感じ方が異なるため、都度お申し出いただけるようお願いいたします。
3	地下でも携帯がつながるようにしてほしい。緊急事態があった時にすぐに連絡がとれないのは不安である。	携帯電波状況の改善について、携帯電話事業者に申し入れしています。
4	くすのきホールとむらさきホール、グリーンホール大ホールと小ホール、どちらかに予約が入っていても、音漏れのある催しができるように完全防音にしてほしい。	くすのきホール、むらさきホールは現時点では防音対策工事を実施する予定はございません。グリーンホールは、建替えに向けて防音対策を検討してまいります。
5	12階展望ロビーを早く開放してほしい。	展望ロビーを安全にご利用いただくため、清掃と点検を行っていましたが、現在開放しております。
6	展望ロビーを利用するため、12階まで行ったが、上に行ってから閉じていることがわかった。会館入口やエレベーターの外などに掲示してほしい。	1階自動扉横の掲示と、エレベーター内外への掲示を行っていましたが、より皆様にわかりやすいご案内に努めます。
7	エントランス天井のシャンデリアが撤去されて悲しい。以前は天井と同色系のために目立たなかったが、工事により天井の色が変わったので、今なら目立つと思う。	天井の耐震化のため撤去しました。ご意見は市の所管課にお伝えしました。
8	エレベーター1基が工事のため、残りの3基が混雑しているので、解消してほしい。	エレベーター更新工事のために、混雑が発生しており、ご迷惑をおかけしますが、ご理解をお願いいたします。
9	地下駐輪場利用の際、カゴがレールに引っかかり、駐輪できなかつた。レールなどの器具がない、平置き駐輪ができるスペースを作ってほしい。	タイヤが太く駐輪溝に入らない車両や、カゴが大きい車両など、規格外の車両については駐輪場の奥の平置きスペースへご案内しております。係員にお声がけください。また、たづくり西館入口前に臨時駐輪場があります。地下の駐輪が困難である場合にはご利用ください。
10	承認書に代表者の氏名、電話番号、住所が印刷されており、会の中で共有する際、代表者の個人情報が見られてしまう。代表者氏名だけで良いのではないか。	次回システム更新時に改善を検討いたします。
11	施設附帯設備等の承認書や支払いの明細情報が、施設予約システムの登録のメールアドレスに送信されるなど、ペーパーレスになると便利である。	

(2) 施設の利用方法に関する事項

	要望・意見・苦情等の内容	改善・対応報告
1	10階学習室を体操で利用している。都度、机を片付けるのが大変なので、2部屋あるうち1部屋は机を撤去しておいて欲しい。	学習室としての施設設備のため、机をあらかじめ撤去しておくことはできません。ご理解をお願いいたします。
2	せんがわ劇場で施設登録カードを作ったが、インターネット予約用の暗証番号を登録するために、たづくりに行くよう言われ面倒である。	ご指摘を踏まえ、登録時に初期パスワードをお伝えし、のちに利用者ご自身で、インターネット上からパスワードを変更する方式に変更しました。
3	むらさきホールを利用したが、打合せの際に駐車場は6台まで無料になると言われていたが、当日満車で駐車することができなかった。	打合せ時に、満車の場合は優先的に駐車することができない旨をお伝えするとともに、公共交通機関の利用や、近隣の有料駐車場をご案内するよう徹底します。
4	「ホール月間予定表」に催し物が記載されているが、入場が関係者のみなのか、一般も入場できるのか明記してほしい。	「ホール月間予定表」については作成後に、内容が変更になる可能性があるため、一般入場の可否は記載しておりません。1階受付でお問い合わせいただけるよう、お願いいたします。
5	鍵の受け渡し時間を、現状の利用開始時間15分前からもっと早くしてほしい。	鍵の受け渡し開始時間は、1階受付から利用施設までの移動時間を考慮して、15分前に設定しております。ご理解をお願いいたします。
6	施設利用料金を窓口でクレジット支払した後、インターネットから入金済施設の確認をすると、「振込済」という表記になるのでわかりにくい。	現金支払の場合は「現金済」、クレジットを含むキャッシュレス支払の場合は「振込済」の表記となっております。「振込」を「キャッシュレス」と読み替えていただくようお願いいたします。
7	利用料金還付の際の帳票書類に、今回の返金分だけでなく既に返金済の金額も合算で表記されるので、どの金額がいつ返金されたのかわからない。	わかりにくい表記で申し訳ありません。次回システム更新時に改善いたします。
8	遠方のため、来館支払が困難なので、振込やネットクレジット決済が出来るようにしてほしい。	窓口でのお支払いが難しい場合は、振込によるお支払いにも対応いたしますので、都度ご相談ください。
9	先日、音楽練習室が財団事業で予約されながら、使用されていないようだった。もったいないので、使用しないなら開放してもらいたい。	主催事業開催時の施設使用は必要最低限の範囲で行っており、スケジュール等の変更により使用しないと決定した施設は、その時点で一般の皆様へ開放しております。

(3) その他の事項

	要望・意見・苦情等の内容	改善・対応報告
1	1201会議室を利用中、隣の部屋の詩吟がうるさかった。活動している曜日が同じであり、毎回一緒になってしまう。	同団体の利用時、会議室からの音漏れを確認しましたが、大きな声は出ていませんでした。今後の利用時に改めて確認いたします。他会場に影響のある大声、振動などについては、会館職員が利用者に注意いたしますので、お声がけください。
2	ギャラリー内で係の人とその知り合いの人たちの話声がうるさい。展示を見る気がなくなりました。このご時世、おしゃべりは控えてほしい。	会館からご来場のお客さまへ、近距離での会話を避けるようお願いしております。ご来館の皆様にご快適に過ごしていただけるように周知に努めて参ります。

3	インターネットで市民カレッジの申込みをしようと何度も試してみたが、以前より申込み方法が複雑になっており、申し込みが完了したのかも分からずに困った。	市民カレッジのネット申込（Peatix）は外部システムを利用する仕組みとなっております。お申込み方法でご不明な点がございましたら、ご案内いたしますので、カレッジ担当までご相談ください。
4	チケットをクレジット支払いする際、クレジットの機械の場所まで移動させられるのが面倒。	クレジット機械まで移動せずにお支払いいただけるよう、暗証番号入力に代えて、サイン記入でのお支払い対応をいたしますので、受付スタッフにお申し付けください。
5	窓口で施設予約・チケット予約をする際、エントランスでの工事の音で何も聞こえない。何とかならないか。	エントランスでの音の出る工事作業について、受付混雑時間帯を避けて実施するように、工事業者へ依頼しました。
6	電話が混みあっている際に流れる留守電の音声小さいので音量を上げてほしい。	留守電の音量は変更できないため、ご理解をお願いいたします。
7	窓口で予約手続き時に図書館のブックポスト回収の台車が通ると音がうるさいため何も聞こえず、何度も聞き返されて不快。	台車の音をできる限り抑えて通るように、図書館に依頼しました。
8	茶室利用者より、入室の際地面と床の色が似ているため段差がわかりにくく、今まで何度か躓いて転んでしまったことがある。高齢の参加者も多いので段差があることがはっきりとわかるような色のテープを貼るなど何か検討してほしい。	段差に緑色のテープを貼付いたしました。
9	調布駅の発着メロディーがいきものがかりのありがたいになって12年経った。そろそろ他のものに変更してほしい。	市の所管部署に伝えました。
10	社会人学習室に、朝急いで走ってきてマスクをせず待機している利用者がいる。学習室の受付の方からマスク着用の声掛けをしてほしい。	学習室受付から、マスク着用をお願いをお声かけいたします。
11	エレベーターホールにあるモニターの葬儀社広告に、棺桶が映っていて気分が悪くなる。	モニターでの広告掲出については、財団で適正と判断しております。ご理解をお願いします。
12	選挙の投票所がわかりづらい。	選挙管理委員会に依頼し、案内看板の位置と内容を変更いたしました。併せて、たづくり入口脇に大きく案内表示いたしました。
13	期日前投票の案内看板の矢印が、たづくりの方向へのように見える。簡単な地図を記載するなど早急に直すべき。	
14	8階個人学習室の予約タッチパネルの感度が悪すぎる。新しいものに変えてほしい。	7月休館日に、8階学習室受付機器が更新され、タッチパネルも新しくなりました。
15	調理室の製氷機を定期的に清掃してほしい。	定期的に清掃いたします。
16	市役所にサークル入会の問い合わせをしたが、一度たづくり1階インフォメーションを経由して担当の生涯学習コーナー（たづくり11階）に転送されたので、今後は直接転送してほしい。	今後は直接転送するように、市役所代表電話の担当者に伝えました。
17	シアタス調布の上映スケジュールを1階に配架してほしい。	1階に配架しました。
18	1階受付で、スタッフと話をしている際、工事業者の台車の音がうるさくて、声が聞き取りにくい。	1階受付で手続きが多くなる時間帯には、台車の利用を避けるよう対策を講じております。今後も引き続き配慮をまいります。

19	施設入室時のコロナチェックシートについて、簡素化するか廃止にしても良いのではないかと。	調布市のガイドラインに基づき、チェックリストによるご確認の上で、施設利用をお願いしております。ご理解をお願いいたします。
20	受付窓口で市民カレッジ受講料を支払う際、窓口で渡される支払用紙に氏名等を記入しなければならないので面倒である。	支払用紙にご記入の情報により、市民カレッジ担当者が支払状況を確認しております。コロナ感染拡大以前は、受講日前にお支払いをしていただくために、受講生に支払用紙を郵送しておりました。現在、受講初日のお支払いも承っており、支払用紙の郵送を行っておりません。初日にお支払いの場合、用紙の記入は必要ありませんのでご検討ください。
21	学習室受付の職員の話し声が大きく、学習室の中にまで聞こえ、気になった。	業務上必要な範囲で会話するように、学習室の受付職員に指導いたしました。
22	財団のホームページを見ても、北ギャラリーで開催中の「つげ義春展」の情報が見当たらなかった。	今回の「つげ義春展」は、調布市立図書館主催の事業であったため、調布市や図書館のホームページで告知していました。当財団のホームページでは財団主催事業に加え、施設利用者から希望があった場合に情報を掲載していましたが、今後、調布市等が主催する主要な事業については、掲載するよう努めます。
23	グーグルの情報を見て6階の視聴覚資料室に来たが、記載情報とは異なり、時間外のために利用できなかった。グーグルの情報も確認・訂正をするべきである。	中央図書館にご意見をお伝えし、記載情報が修正されました。
24	図書館主催の樟まつり講演会について、先着順入場とあるが、何時から並べば良いかわからず、入場できない場合もあるので、事前申込制にしてほしい。	中央図書館にご意見をお伝えしました。
25	調布エフエム放送局の番組を毎週土曜朝、楽しみに聴いているが、2時間番組のところを1時間に編集されており、番組の途中で終了するので残念である。2時間全部放送してほしい。	調布エフエム放送局にご意見をお伝えしました。
26	施設利用前に記入するチェックシートを記入しなくてもいいように検討してほしい。府中の会館ではすでに廃止されている。	調布市のガイドラインに基づき、ご利用時のチェックシート記入をお願いしております。なお、3月13日から運用を見直し、チェックリストへの記入は不要となりました。
27	文化会館たづくりに駐車して、市役所を利用した際、窓口にて「たづくり受付で無料認証してくれる」と案内された。今後、間違った案内をしないように市役所に伝えてほしい。	文化会館たづくりでは、市役所利用による無料認証を行っておりません。適切なお案内をするよう、市役所にお伝えしました。
28	エントランスでシネマフェスティバルに関する展示が行われていたが、どういう内容や意図なのか、わからなかったため、わかりやすい説明を付けてほしい。	展示の内容や意図について、わかりやすくお伝えできるよう努めてまいります。
29	読書推進室（愛とぴあ）に電話をかけたが、全然つながらない。公開講座申込で電話をした時は、受付時間内にもかかわらず誰も電話に出なかった。改善するよう伝えてほしい。	図書館の読書推進室担当にお伝えしました。

30	調布国際音楽祭チケット発売初日の購入方法が、ネット予約のみというのでは不親切である。ネットに精通していない高齢者も多く、不公平に感じる。	調布音楽祭チケット販売開始日は、毎年電話が繋がりにくく、一度に購入できるお客様の人数が限られている状況でした。より多くのお客様に初日にご購入いただけるよう、初日はインターネット購入に限り、翌日以降お電話での申込を承っております。ご理解をお願いいたします。
31	音楽祭のチケット購入をネットでできないので、翌日電話で予約するしかないのだが、チケットが残っているか不安である。	

## 9 グリーンホール事業（指定管理事業）

### (1) 芸術振興事業 ア 音楽事業

事業名	実施日	有効座席数等	入場券販売枚数等	備考
ちよっとオシャレにクラシック♪ 椿三重奏団 Concert (保育付き)	令和4年4月22日 (金) 午後2時～	563席	316枚	グリーンホール大ホール 出演：椿三重奏団（ピアノ三重奏） 全席指定 2,000円 ※保育申込み 0人
ホールであなたもピアニスト！ ～大ホールでスタインウェイの ピアノを弾こう・育てよう～	令和4年8月30日 (火) 午前10時～午後8時55分 (11区分) 令和4年8月31日 (水) 午前9時～午後8時55分 (12区分)	募集区分 11席 募集区分 12席	11人 12人	グリーンホール大ホール 舞台 1区分・1人につき 2,000円
上野通明チェロ・リサイタル ～伊藤 恵（ピアノ）を迎えて～ (保育付き)	令和4年9月25日 (日) 午後2時～	802席	756枚	グリーンホール大ホール 出演：上野通明（チェロ），伊藤恵（ピアノ） 全席指定 4,000円 ※保育申込み 0人
生で聴く“のだめカンタービレ”の音楽会 vol. 6 クリスマスコンサート (保育付き) (令和4年度芸術文化振興基金採択事業)	令和4年12月25日 (日) 午後3時～	1,265席	1,265枚	グリーンホール大ホール 出演：茂木大輔（指揮・お話），オブセッション（ピアノ・ドラム&パーカッション），ルミエ・サクソフォンカルテット（サクソフォン四重奏），池田昭子（オーボエ），大庭絃子（ヴァイオリン）&桃ヶ丘フェスティバル・オーケストラ，猶井悠樹（コンサートマスター） 全席指定 5,000円 ※保育申込み 2人
劇場から地域とつながるプロジェクト（共生社会コンサート） 中川賢一のだれでもコンサート	令和5年1月13日 (金) 午後1時30分～		80人	グリーンホール大ホール 出演：中川賢一（ピアノ），新居由佳梨（ピアノ） 入場無料 ※東京都立調布特別支援学校中学部生徒，教諭，保護者，地域支援者等招待
Chofu JAZZ Junction Vol. 3 ～GINZ Special Bigband Jazz & Screen Music～	令和5年2月4日 (土) 午後3時～	137席	137枚	グリーンホール小ホール 出演：小倉大都（トランペット），中出貴敏（トランペット），関山博史（トロンボーン），納富麦（バリトンサクソ），石垣陽菜（ベース）「映画のまち調布」応援キャラクターガチャほか 全席指定 3,500円
ホールであなたもピアニスト！ ～大ホールでスタインウェイの ピアノを弾こう・育てよう～	令和5年3月8日 (水) 午前9時～午後8時55分 (12区分) 令和5年3月9日 (木) 午前9時～午後8時55分 (12区分)	募集区分 12席 募集区分 12席	12人 12人	グリーンホール大ホール 舞台 1区分・1人につき 2,000円

### イ 演劇舞踊古典事業

事業名	実施日	有効座席数等	入場券販売枚数等	備考
超入門！絵ばなし寄席～田能久～	令和4年7月16日 (土) 午後2時～	200席	160枚	グリーンホール小ホール 出演：林家正雀（落語），鏡味味千代（太神楽） 全席自由 1,500円 5歳～小学生 500円
幼稚園・保育園 児童鑑賞教室「みゅーじかる日本昔ばなしこぶとりじいさん／しょじよ寺の狸ばやし」	令和4年11月16日 (水) ①午前10時～ ②午後3時15分～	1,237席 1,237席	1,106枚 325枚	グリーンホール大ホール 出演：劇団東少 全席指定 ①800円 ②1,000円
新春！初笑い寄席 字幕版！絵ばなし寄席～元犬・松山鏡～ (手話通訳付き)	令和5年1月15日 (日) 午前11時～	175席	41枚	グリーンホール小ホール 出演：林家彦三（落語），翁家和助（太神楽）ほか 全席自由 1,000円 5歳～小学生 500円 ※聴覚障害者，調布市手話通訳登録者，調布市社会福祉協議会関係者等25名招待

超入門！絵ばなし寄席～元犬・松山鏡～	午後1時～	200席	81枚	出演：林家彦三（落語），翁家和助（太神楽）ほか 全席自由 1,000円 5歳～小学生 500円
第123回調布寄席 東西の噺と寄席の囃子	午後3時～	200席	125枚	出演：林家正雀，桂文我ほか 全席指定 2,500円
能の学校・参『能をたしなむ90分！』大人も子どもも大満足 レクチャー&ワークショップ	令和5年3月18日（土） 午前10時30分～ 午後2時～	57席 57席	56枚 48枚	グリーンホール大ホール 出演：山中逐晶ほか 全席自由 1,500円 小学生 1,000円

ウ 共催等事業  
(ア) 協定事業

事業名	実施日	有効座席数等	入場者数等	備考
バッハ・コレギウム・ジャパン 公開リハーサル v o l . 39	令和4年5月20日（金） 午後1時30分～	募集数 300人	申込 228人 312人	グリーンホール大ホール 出演：鈴木雅明（指揮・お話），バッハ・コレギウム・ジャパン（管弦楽，合唱） 入場無料 協定：バッハ・コレギウム・ジャパン
桐朋学園オーケストラ グリーンホール定期 v o l . 16	令和4年7月9日（土） 午後3時～	1,162席	676枚	グリーンホール大ホール 出演：篠崎靖男（指揮），平野友葵（ヴァイオリン），桐朋学園オーケストラ（管弦楽） 全席指定 1,500円 協定：桐朋学園大学音楽学部
桐朋学園オーケストラ グリーンホール定期 v o l . 17	令和5年1月14日（土） 午後3時～	1,247席	768枚	グリーンホール大ホール 出演：岩村力（指揮），佐伯涼真（ピアノ），桐朋学園オーケストラ（管弦楽） 全席指定 1,500円 協定：桐朋学園大学音楽学部
バッハ・コレギウム・ジャパン 公開リハーサル v o l . 40	令和5年2月23日（祝） 午後1時30分～	定員 500人	487人	グリーンホール大ホール 出演：鈴木優人（指揮・お話），バッハ・コレギウム・ジャパン（管弦楽，合唱） 入場無料 協定：バッハ・コレギウム・ジャパン

(イ) 提携事業

事業名	実施日	有効座席数等	入場券販売枚数等	備考
都響・調布シリーズNo.23 輝ける名曲，珠玉のオーケストラ・サウンド	令和4年4月13日（水） 午後2時～	1,244席	763枚	グリーンホール大ホール 出演：辻彩奈（ヴァイオリン），藤岡幸夫（指揮），東京都交響楽団（管弦楽） 全席指定 S席 4,000円 A席 3,000円 B席 2,000円 提携：（公財）東京都交響楽団
気になる三人会 柳家喬太郎・桃月庵白酒・春風亭一之輔	令和4年5月19日（木） 午後6時30分～	1,283席	1,235枚	グリーンホール大ホール 出演：柳家喬太郎，桃月庵白酒，春風亭一之輔 全席指定 S席 3,700円 A席 3,300円 提携：（株）夢空間
鼓童創立40周年ツアー 鼓童ワン・アース・ツアー「童」	令和4年5月25日（水） 午後6時30分～	1,000席	354枚	グリーンホール大ホール 出演：鼓童 全席指定 6,000円 提携：鼓童
清水ミチコ TALK & LIVE2022	令和4年6月11日（土） 午後5時～	1,223席	1,222枚	グリーンホール大ホール 出演：清水ミチコ 全席指定 4,000円 提携：東京労音府中センター
いっちー&なるのオーケストラ といっしょ！ ～親子で歌って踊ってGOGO GO！！～	令和4年7月24日（日） 午後1時～ 午後4時～	1,272席 1,273席	755枚 403枚	グリーンホール大ホール 出演：いっちー&なるの（歌），海老原光（指揮），東京シティ・フィルハーモニック管弦楽団（管弦楽） 全席指定 3,500円 提携：合同会社シャイン・シンフォニー

東京シティ・フィルのドラゴンクエスト すぎやまこういち 交響組曲 「ドラゴンクエストⅣ」導かれし者たち	令和4年8月7日 (日) 午後2時～	1,271 席	1,271 枚	グリーンホール大ホール 出演：井田勝大(指揮), 東京シティ・フィルハーモニック管弦楽団(管弦楽) 全席指定 S席 6,000円 A席 5,000円 提携：合同会社シャイン・シンフォニー
島津亜矢 歌怪獣襲来ツアー2022	令和4年9月17日 (土) 午前11時30分～ 午後3時30分～	1,241 席 1,241	995 枚 980 枚	グリーンホール大ホール 出演：島津亜矢 全席指定 7,000円 提携：東京労音府中センター
春風亭昇太・林家たい平 二人会	令和4年9月21日 (水) 午後6時～	1,299 席	1,038 枚	グリーンホール大ホール 出演：春風亭昇太, 林家たい平 全席指定 S席 3,500円 A席 3,000円 提携：(株)エムエスティプロデュース
調布市民オペラ 第25回公演 歌劇「カルメン」 (全4幕・字幕付き原語上演)	令和4年10月1日 (土) 午後4時～ 令和4年10月2日 (日) 午後2時～	965 席 1,026 席	814 枚 1,007 枚	グリーンホール大ホール 出演：大賀真理子(10/1 メゾ・ソプラノ), 城守香(10/2 メゾ・ソプラノ), 又吉秀樹(10/1 テノール), 前川健生(10/2 テノール), 谷茂樹(バリトン・合唱指導), 村上寿昭(指揮), 久恒秀典(演出), 佐藤哲平(振付), 府中少年少女合唱団(児童合唱), 調布市民オペラ合唱団(合唱), 佐藤哲平フラメンコ(舞踊), 東京シティ・フィルハーモニック管弦楽団(管弦楽)ほか 全席指定 S S席 9,000円 S席 7,000円 A席 5,000円 B席 3,000円
気になる三人会 柳家花緑・三遊亭兼好・桂宮治	令和4年11月10日 (木) 午後6時30分～	1,300 席	439 枚	グリーンホール大ホール 出演：柳家花緑, 三遊亭兼好, 桂宮治 全席指定 S席 3,700円 A席 3,300円 提携：(株)夢空間
きかんしゃトーマス クリスマスコンサート ソドー島のメリークリスマス	令和4年11月23日 (祝) 午前11時30分～ 午後2時～	871 席 871 席	787 枚 525 枚	グリーンホール大ホール 出演：トーマス, パーシー ほか 全席指定 3,300円 提携：(株)キョードーファクトリー
クリスマス／アヴェ・マリア ～ウィーン弦楽合奏団	令和4年12月16日 (金) 午後2時～	843 席	639 枚	グリーンホール大ホール 出演： ユスティナ・スワヴィエツ＝コジェニ(ソプラノ), メガン・カーツ(メゾ・ソプラノ), ウィーン弦楽合奏団 全席指定 4,800円 提携：(株)光藍社
布施明 AKIRA FUSE LIVE TOUR 2022 -2023 よみがえれ昔日の情熱	令和5年1月21日 (土) 午後5時30分～	1,229 席	1,180 枚	グリーンホール大ホール 出演：布施明 ほか 全席指定 7,000円 提携：東京労音府中センター
石田泰尚 ヴァイオリン・リサイタル2023	令和5年3月23日 (木) 午後7時～	859 席	425 枚	グリーンホール大ホール 出演：石田泰尚(ヴァイオリン), 中島剛(ピアノ), 坂東裕香(ホルン) 全席指定 5,000円 当日 5,500円 提携：(株)プレストインターナショナル

(2) 映像文化・メディア芸術事業  
ア 調布シネサロン

事業名	実施日	有効座席数等	入場券販売枚数等	備考
調布シネサロン				グリーンホール大ホール
『ボヘミアン・ラブソディ』 (2018年)	令和4年6月15日 (水) 午後2時30分～ 午後6時30分～	800人 800人	251枚 126枚	各回入替 全席指定 各回 前売券500円 当日券800円
『グレイテスト・ショーマン』 (2017年)	令和4年7月20日 (水) 午後2時30分～ 午後7時～	800人 800人	279枚 235枚	各回入替 全席指定 各回 前売券500円 当日券800円
『パディントン』 (2014年)	令和4年8月17日 (水) 午前10時30分～	800人	148枚	各回入替 全席指定 各回 前売券500円 当日券800円



	午後2時～	800人	162枚	
活動弁士&生演奏 サイレント映画ライブ『幸運の星』(1929年) 同時上映：『チャップリンの恋のしごき』(保育付き)	令和4年9月11日(日) 午後2時～	800人	295枚	出演：澤登 翠(活動弁士)，湯浅ジョウイチ(楽長)，カロード・モノトーン(演奏) 全席指定 1,500円 ※保育申込み 0人
『エール!』(2014年)	令和4年10月12日(水) 午後2時30分～	800人	322枚	各回入替 全席指定 各回 前売券500円 当日券800円
	午後7時～	800人	92枚	
『この世界の片隅に』(2016年)	令和4年12月21日(水) 午後2時30分～	800人	167枚	各回入替 全席指定 各回 前売券500円 当日券800円
	午後6時30分～	800人	91枚	
令和4年度優秀映画鑑賞推進事業(再掲)				
『雪国』(1957年)	令和5年1月28日(土) 午前10時30分～	800席	262枚	グリーンホール大ホール 全席指定 前売券 500円 当日券 800円
『五番町夕霧楼』(1963年)	令和5年1月28日(土) 午後2時30分～	800席	193枚	共催：国立映画アーカイブ
『伊豆の踊子』(1963年)	令和5年1月29日(日) 午前10時30分～	800席	167枚	特別協力：文化庁，(一社)日本映画製作者連盟，全国興行生活衛生同業組合連合会，(株)松竹
『五瓣の椿』(1964年)	令和5年1月29日(日) 午後2時30分～	800席	223枚	協力：イオンシネマ シアタス調布

(2) 施設管理運営

事業名	実施日	利用者数等	備考
グリーンホール施設管理運営及び施設利用受付	令和4年4月1日(金)		
	～令和5年3月31日(金)	大ホール 792件 小ホール 775件	利用率 86% 利用率 84%

# 10 グリーンホール施設使用状況

(1) ホール系の施設別利用件数と利用率(他施設との比較含む)

調布市グリーンホール					(参考)調布市文化会館たづくり											
月	施設名				月間合計 (構成比)	月	施設名 件数	くすのき ホール	むらさき ホール	大会議場	映像 シアター	南ギャ ラリー	北ギャ ラリー	月間合計 (構成比)		
	件数	大ホール	小ホール												件数	
4月 26日 78単位 (%)	利用件数				124	4月 28日 84単位 (%)	利用件数				75	63	217			
	利用率				79%		利用率				89%	75%	86%			
	市内	一般個人	61	63	7		市内	一般個人	0	79	0	0	9	0	13	
		一般団体	6	18	24			一般団体	0	21	0	0	6	33	60	
		減額団体	20	5	25			減額団体	0	50	0	0	45	30	125	
		財免	11	12	23			財免	0	4	0	0	3	0	7	
		市免	6	11	17			市免	0	0	0	0	0	0	0	
		合計	43	53	96			合計	0	79	0	0	63	63	205	
	市外	一般個人	0	0	0		市外	一般個人	0	0	0	0	0	0	0	
		一般団体	18	10	28			一般団体	0	0	0	0	12	0	12	
		減額団体	0	0	0			減額団体	0	0	0	0	0	0	0	
		財免	0	0	0			財免	0	0	0	0	0	0	0	
		市免	0	0	0			市免	0	0	0	0	0	0	0	
		合計	18	10	28			合計	0	0	0	0	12	0	12	
5月 26日 78単位 (%)	利用件数				123	5月 29日 87単位 (%)	利用件数				69	69	222			
	利用率				79%		利用率				79%	79%	85%			
	市内	一般個人	54	69	9		市内	一般個人	0	84	0	0	0	15	15	
		一般団体	3	8	11			一般団体	0	22	0	0	18	15	55	
		減額団体	23	27	50			減額団体	0	59	0	0	42	39	140	
		財免	17	13	30			財免	0	1	0	0	0	0	1	
		市免	4	11	15			市免	0	2	0	0	0	0	2	
		合計	50	65	115			合計	0	84	0	0	60	69	213	
	市外	一般個人	0	0	0		市外	一般個人	0	0	0	0	0	0	0	
		一般団体	4	4	8			一般団体	0	0	0	0	9	0	9	
		減額団体	0	0	0			減額団体	0	0	0	0	0	0	0	
		財免	0	0	0			財免	0	0	0	0	0	0	0	
		市免	0	0	0			市免	0	0	0	0	0	0	0	
		合計	4	4	8			合計	0	0	0	0	9	0	9	
6月 26日 78単位 (%)	利用件数				133	6月 28日 84単位 (%)	利用件数				69	69	202			
	利用率				85%		利用率				82%	82%	80%			
	市内	一般個人	67	66	0		市内	一般個人	0	79	0	0	30	42	83	
		一般団体	8	9	17			一般団体	0	11	0	0	12	15	57	
		減額団体	8	2	10			減額団体	0	30	0	0	12	15	57	
		財免	45	34	79			財免	0	27	0	0	0	0	27	
		市免	4	13	17			市免	0	11	0	0	12	12	35	
		合計	65	58	123			合計	0	79	0	0	54	69	202	
	市外	一般個人	0	0	0		市外	一般個人	0	0	0	0	0	0	0	
		一般団体	2	8	10			一般団体	0	0	0	0	0	0	0	
		減額団体	0	0	0			減額団体	0	0	0	0	0	0	0	
		財免	0	0	0			財免	0	0	0	0	0	0	0	
		市免	0	0	0			市免	0	0	0	0	0	0	0	
		合計	2	8	10			合計	0	0	0	0	0	0	0	
7月 27日 81単位 (%)	利用件数				139	7月 29日 87単位 (%)	利用件数				60	45	250			
	利用率				86%		利用率				69%	52%	72%			
	市内	一般個人	71	68	11		市内	一般個人	0	81	0	64	18	0	18	
		一般団体	22	3	25			一般団体	0	21	0	13	9	33	76	
		減額団体	6	2	8			減額団体	0	51	0	8	33	12	104	
		財免	21	25	46			財免	0	1	0	17	0	0	18	
		市免	4	12	16			市免	0	8	0	24	0	0	32	
		合計	53	53	106			合計	0	81	0	62	60	45	248	
	市外	一般個人	0	1	1		市外	一般個人	0	0	0	2	0	0	2	
		一般団体	18	14	32			一般団体	0	0	0	0	0	0	0	
		減額団体	0	0	0			減額団体	0	0	0	0	0	0	0	
		財免	0	0	0			財免	0	0	0	0	0	0	0	
		市免	0	0	0			市免	0	0	0	0	0	0	0	
		合計	18	15	33			合計	0	0	0	2	0	0	2	
8月 26日 78単位 (%)	利用件数				127	8月 29日 87単位 (%)	利用件数				39	39	192			
	利用率				81%		利用率				45%	45%	55%			
	市内	一般個人	70	57	4		市内	一般個人	0	74	0	43	6	12	0	37
		一般団体	11	5	16			一般団体	0	19	0	6	12	0	37	
		減額団体	19	12	31			減額団体	0	48	0	9	0	15	72	
		財免	24	10	34			財免	0	4	0	6	0	0	10	
		市免	4	20	24			市免	0	1	0	20	24	24	69	
		合計	58	51	109			合計	0	73	0	41	36	39	189	
	市外	一般個人	0	0	0		市外	一般個人	0	0	0	0	0	0	0	
		一般団体	12	6	18			一般団体	0	1	0	2	0	0	3	
		減額団体	0	0	0			減額団体	0	0	0	0	0	0	0	
		財免	0	0	0			財免	0	0	0	0	0	0	0	
		市免	0	0	0			市免	0	0	0	0	0	0	0	
		合計	12	6	18			合計	0	1	0	2	0	0	3	
9月 26日 78単位 (%)	利用件数				144	9月 26日 78単位 (%)	利用件数				75	75	286			
	利用率				92%		利用率				96%	96%	92%			
	市内	一般個人	76	68	1		市内	一般個人	0	74	0	59	0	0	0	
		一般団体	7	13	20			一般団体	0	12	0	13	24	27	76	
		減額団体	11	15	26			減額団体	0	56	0	12	42	39	149	
		財免	35	23	58			財免	0	4	0	8	0	6	18	
		市免	15	12	27			市免	0	2	0	25	3	3	33	
		合計	68	64	132			合計	0	74	0	58	69	75	276	
	市外	一般個人	0	0	0		市外	一般個人	0	0	0	1	0	0	1	
		一般団体	8	4	12			一般団体	0	0	0	0	9	0	9	
		減額団体	0	0	0			減額団体	0	0	0	0	0	0	0	
		財免	0	0	0			財免	0	0	0	0	0	0	0	
		市免	0	0	0			市免	0	0	0	0	0	0	0	
		合計	8	4	12			合計	0	0	0	1	9	0	10	
10月 26日 78単位 (%)	利用件数				141	10月 29日 87単位 (%)	利用件数				84	84	309			
	利用率				90%		利用率				97%	97%	89%			
	市内	一般個人	73	68	0		市内	一般個人	0	84	0	57	21	21	59	
		一般団体	0	4	4			一般団体	0	7	0	10	15	6	87	
		減額団体	3	1	4			減額団体	0	45	0	21	15	6	87	
		財免	52	47	99			財免	0	18	0	48	48	48	114	
		市免	16	16	32			市免	0	13	0	24	0	0	37	
		合計	71	68	139			合計	0	84	0	57	84	75	300	
	市外	一般個人	0	0	0		市外	一般個人	0	0	0	0	0	0	0	
		一般団体	2	0	2			一般団体	0	0	0	0	0	9	9	
		減額団体	0	0	0			減額団体	0	0	0	0	0	0	0	
		財免	0	0	0			財免	0	0	0	0	0	0	0	
		市免	0	0	0			市免	0	0	0	0	0	0	0	
		合計	2	0	2			合計	0	0	0	0	0	9	9	

月	調布市グリーンホール				
	施設名 件数	大ホール	小ホール	月間合計 (構成比)	
11月 26日 78単位 (%)	利用件数	74	66	140	
	利用率	95%	85%	90%	
	市内	一般個人	0	3	3
		一般団体	4	4	8
		減額団体	0	7	7
		財免	33	36	69
		市免	32	8	40
	合計	69	58	127	
	市外	一般個人	0	0	0
		一般団体	5	8	13
減額団体		0	0	0	
合計		5	8	13	
12月 24日 72単位 (%)	利用件数	65	68	133	
	利用率	90%	94%	92%	
	市内	一般個人	0	0	0
		一般団体	0	19	19
		減額団体	16	15	31
		財免	18	9	27
		市免	29	23	52
	合計	63	66	129	
	市外	一般個人	0	0	0
		一般団体	2	2	4
減額団体		0	0	0	
合計		2	2	4	
1月 24日 72単位 (%)	利用件数	62	62	124	
	利用率	86%	86%	86%	
	市内	一般個人	0	1	1
		一般団体	0	5	5
		減額団体	3	8	11
		財免	34	27	61
		市免	19	14	33
	合計	56	55	111	
	市外	一般個人	0	0	0
		一般団体	6	7	13
減額団体		0	0	0	
合計		6	7	13	
2月 24日 72単位 (%)	利用件数	51	53	104	
	利用率	71%	74%	72%	
	市内	一般個人	0	1	1
		一般団体	0	4	4
		減額団体	0	6	6
		財免	27	24	51
		市免	16	10	26
	合計	43	45	88	
	市外	一般個人	0	0	0
		一般団体	8	8	16
減額団体		0	0	0	
合計		8	8	16	
3月 27日 81単位 (%)	利用件数	68	67	135	
	利用率	84%	83%	83%	
	市内	一般個人	0	1	1
		一般団体	2	25	27
		減額団体	19	3	22
		財免	25	13	38
		市免	11	8	19
	合計	57	50	107	
	市外	一般個人	0	0	0
		一般団体	11	17	28
減額団体		0	0	0	
合計		11	17	28	
総合計 308日 924単位 (%)	利用件数	792	775	1567	
	利用率	86%	84%	85%	
	市内	一般個人	3	35	38
		(構成比)	0%	5%	2%
		一般団体	63	117	180
		(構成比)	8%	15%	11%
		減額団体	128	103	231
		(構成比)	16%	13%	15%
		財免	342	273	615
		(構成比)	43%	35%	39%
		市免	160	158	318
		(構成比)	20%	20%	20%
	総計	696	686	1382	
	(構成比)	88%	89%	88%	
	市外	一般個人	0	1	1
(構成比)		0%	0%	0%	
一般団体		96	88	184	
(構成比)		12%	11%	12%	
減額団体		0	0	0	
(構成比)	0%	0%	0%		
総計	96	89	185		
(構成比)	12%	11%	12%		

月	(参考)調布市文化会館たづくり								
	施設名 件数	くすのき ホール	むらさき ホール	大会議場	映像 シアター	南キャ プリー	北キャ プリー	月間合計 (構成比)	
11月 28日 84単位 (%)	利用件数	0	0	64	66	57	78	265	
	利用率	0%	0%	76%	79%	68%	93%	79%	
	市内	一般個人	0	0	0	3	0	0	3
		一般団体	0	0	8	13	0	0	21
		減額団体	0	0	10	11	0	0	21
		財免	0	0	4	12	54	54	124
		市免	0	0	39	24	3	21	87
	合計	0	0	61	63	57	75	256	
	市外	一般個人	0	0	0	2	0	0	2
		一般団体	0	0	3	1	0	3	7
減額団体		0	0	0	0	0	0	0	
合計		0	0	3	3	0	3	9	
12月 26日 78単位 (%)	利用件数	0	0	46	60	27	51	184	
	利用率	0%	0%	59%	77%	35%	65%	59%	
	市内	一般個人	0	0	0	3	0	0	3
		一般団体	0	0	15	10	12	27	64
		減額団体	0	0	8	7	15	0	30
		財免	0	0	3	9	0	0	12
		市免	0	0	20	26	0	24	70
	合計	0	0	46	55	27	51	179	
	市外	一般個人	0	0	0	0	0	0	0
		一般団体	0	0	0	5	0	0	5
減額団体		0	0	0	0	0	0	0	
合計		0	0	0	5	0	0	5	
1月 26日 78単位 (%)	利用件数	0	0	68	51	75	78	272	
	利用率	0%	0%	87%	65%	96%	100%	87%	
	市内	一般個人	0	0	0	1	15	0	16
		一般団体	0	0	9	11	9	3	32
		減額団体	0	0	25	10	18	0	53
		財免	0	0	5	5	0	0	10
		市免	0	0	27	22	30	75	154
	合計	0	0	66	49	72	78	265	
	市外	一般個人	0	0	2	2	3	0	7
		一般団体	0	0	2	2	3	0	7
減額団体		0	0	0	0	0	0	0	
合計		0	0	2	2	3	0	7	
2月 24日 72単位 (%)	利用件数	70	71	48	51	54	69	363	
	利用率	97%	99%	67%	71%	75%	96%	84%	
	市内	一般個人	0	0	0	3	0	0	3
		一般団体	13	9	2	6	0	24	54
		減額団体	5	23	8	6	0	0	42
		財免	47	39	9	18	42	39	194
		市免	4	0	15	14	0	0	33
	合計	69	71	34	47	42	63	326	
	市外	一般個人	0	0	0	0	0	0	0
		一般団体	1	0	2	4	12	6	25
減額団体		0	0	12	0	0	0	12	
合計		1	0	14	4	12	6	37	
3月 29日 87単位 (%)	利用件数	82	82	53	55	84	75	431	
	利用率	94%	94%	61%	63%	97%	86%	83%	
	市内	一般個人	5	3	0	3	0	0	11
		一般団体	24	14	9	15	0	24	86
		減額団体	21	45	14	21	30	39	170
		財免	31	17	7	0	0	0	55
		市免	1	3	18	14	54	12	102
	合計	82	82	48	53	84	75	424	
	市外	一般個人	0	0	0	0	0	0	0
		一般団体	0	0	5	2	0	0	7
減額団体		0	0	0	0	0	0	0	
合計		0	0	5	2	0	0	7	
総合計 331日 993単位 (%)	利用件数	152	708	279	506	753	795	3193	
	利用率	15%	119%	332%	120%	76%	80%	78%	
	市内	一般個人	5	9	0	15	42	15	86
		(構成比)	0%	1%	0%	3%	6%	2%	3%
		一般団体	37	136	43	97	141	249	703
		(構成比)	0%	19%	15%	19%	19%	31%	22%
		減額団体	26	407	65	105	252	195	1050
		(構成比)	0%	57%	23%	21%	33%	25%	33%
		財免	78	115	28	75	147	147	590
		(構成比)	0%	16%	10%	15%	20%	18%	18%
		市免	5	40	119	193	126	171	654
		(構成比)	0%	6%	43%	38%	17%	22%	20%
	総計	151	707	255	485	708	777	3083	
	(構成比)	0%	100%	91%	96%	94%	98%	97%	
	市外	一般個人	0	0	0	5	0	0	5
(構成比)		0%	0%	0%	1%	0%	0%	0%	
一般団体		1	1	12	16	45	18	93	
(構成比)		0%	0%	4%	3%	6%	2%	3%	
減額団体		0	0	12	0	0	0	12	
(構成比)	0%	0%	4%	0%	0%	0%	0%		
総計	1	1	24	21	45	18	110		
(構成比)	0%	0%	9%	4%	6%	2%	3%		

## (2) 施設利用件数と利用率の前年度比較 (グリーンホール)

令和4年度

件数	月													令和4年度	令和3年度
	4月	5月	6月	7月	8月	9月	10月	11月	12月	1月	2月	3月	総合計		
総単位数	156	156	156	162	156	156	156	156	144	144	144	162	308日	1,490	
利用件数	124	123	133	139	127	144	141	140	133	124	104	135	924単位	1,011	
利用率	79%	79%	85%	86%	81%	92%	90%	90%	92%	86%	72%	83%	85%	68%	
市内	一般個人	7	9	0	11	4	1	0	3	0	1	1	38	13	
	一般団体	24	11	17	25	16	20	4	8	19	5	4	180	84	
	減額団体	25	50	10	8	31	26	4	7	31	11	6	231	102	
	財団(免)	23	30	79	46	34	58	99	69	27	61	51	38	615	
	市(免)	17	15	17	16	24	27	32	40	52	33	26	19	297	
	合計	96	115	123	106	109	132	139	127	129	111	88	107	1,382	
市外	一般個人	0	0	0	1	0	0	0	0	0	0	0	1	1	
	一般団体	28	8	10	32	18	12	2	13	4	13	16	28	153	
	減額団体	0	0	0	0	0	0	0	0	0	0	0	0	0	
	合計	28	8	10	33	18	12	2	13	4	13	16	28	185	
前年度比較	+61	+88	+23	-9	-23	+30	+11	+7	+34	+95	+104	+135	+556		

※1 利用率は大・小ホールそれぞれの利用率の平均であり、総利用件数を総単位数で除した数値と一致しない場合があります。

※2 令和元年度以前の利用率 約85%

令和3年度

利用件数	63	35	110	148	150	114	130	133	99	29	0	0	1,011
利用率	48%	51%	71%	91%	96%	73%	80%	89%	69%	69%	0%	0%	68%

利用状況前年度比較

令和4年度 (●—)	利用件数最大高低格差 : 40 件 [最高件数: 144 件 9月 最低件数: 104 件 2月]
令和3年度 (▲—)	利用件数最大高低格差 : 150 件 [最高件数: 150 件 8月 最低件数: 0 件 2月]

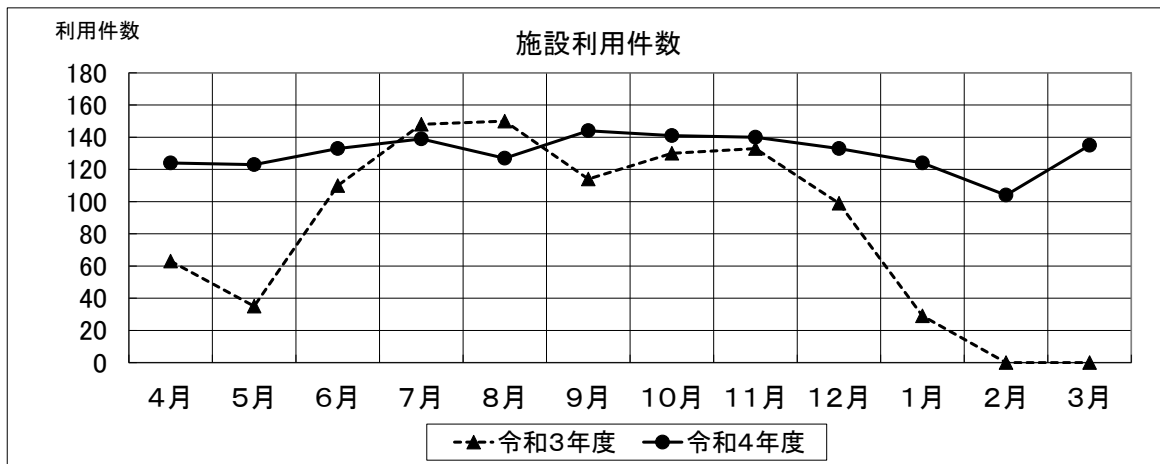

令和3年度

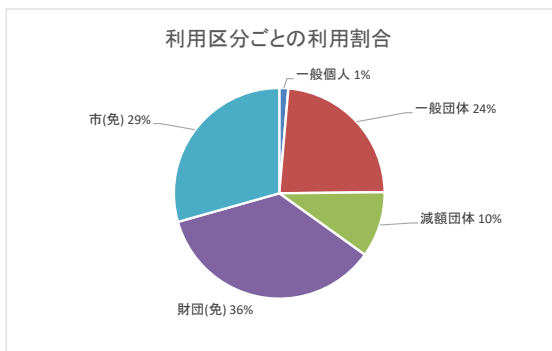

令和4年度

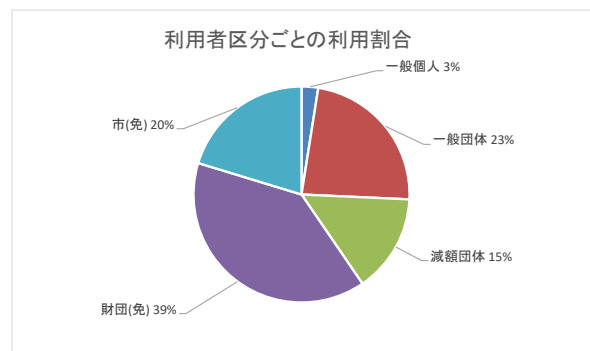

(3) ホール別・利用区分別利用件数と利用率（前年度比較）

施設名	開館日数 利用区分	令和4年度						令和3年度							
		308日			924単位			254日			745単位				
		午前	午後	夜間	(午前・ 午後)	(午後・ 夜間)	(全日)	小計	午前	午後	夜間	(午前・ 午後)	(午後・ 夜間)	(全日)	小計
大ホール	件数	272	273	247	51	18	197	792	167	172	157	26	14	124	496
	利用率	88%	89%	80%	-	-	-	86%	66%	68%	62%	-	-	-	67%
	区分構成比	34%	34%	31%	6%	2%	25%	100%	34%	34%	32%	4%	2%	28%	100%
小ホール	件数	275	266	234	61	26	139	775	183	191	141	64	11	120	515
	利用率	89%	86%	76%	-	-	-	84%	72%	75%	56%	-	-	-	69%
	区分構成比	35%	34%	30%	8%	3%	18%	100%	35%	36%	29%	9%	1%	23%	100%
年間 総合計	件数	547	539	481	112	44	336	1,567	350	363	298	90	25	371	1,011
	利用率	89%	88%	78%	-	-	-	85%	69%	71%	59%	-	-	-	68%
	区分構成比	35%	34%	31%	7%	3%	21%	100%	34%	35%	31%	6%	2%	25%	100%

※区分構成比は小数点第1位を四捨五入しているため、合計が100%にならない場合があります。

(4) 施設利用者総数の3年間の推移

	施設利用者(入館者)総数(人)		
	4年度	3年度	2年度
4月	12,889	6,147	0
5月	11,569	2,341	0
6月	11,960	6,631	1,976
7月	14,195	6,473	1,624
8月	10,330	8,397	1,842
9月	10,552	3,368	2,779
10月	14,391	8,471	2,574
11月	12,346	8,645	3,859
12月	10,443	6,326	5,480
1月	8,726	1,807	1,122
2月	7,753	0	1,383
3月	10,520	0	7,338
合計	135,674	58,606	29,977
月平均	11,306	4,884	2,498

11 グリーンホール利用料金収入報告（当年度及び過去2年間）

(単位:円)

年度/月	4月	5月	6月	7月	8月	9月	10月	11月	12月	1月	2月	3月	計	平均
4年度	5,326,735	3,471,670	775,790	7,921,745	5,290,260	2,304,140	459,900	1,282,700	1,859,840	933,850	1,150,550	4,183,750	34,960,930	2,913,411
3年度	794,320	565,550	2,497,170	2,155,520	3,489,025	2,883,950	665,380	2,433,235	2,360,845	251,500	0	0	18,096,495	1,508,041
2年度	-2,804,754	-2,539,529	495,872	675,282	1,739,472	1,127,192	864,107	929,612	1,593,222	801,727	-659,448	657,362	2,880,117	240,010

※新型コロナウイルス感染症拡大防止を理由とする施設利用のキャンセルは、利用料金を全額還付しているため、収入がマイナスになることがあります。

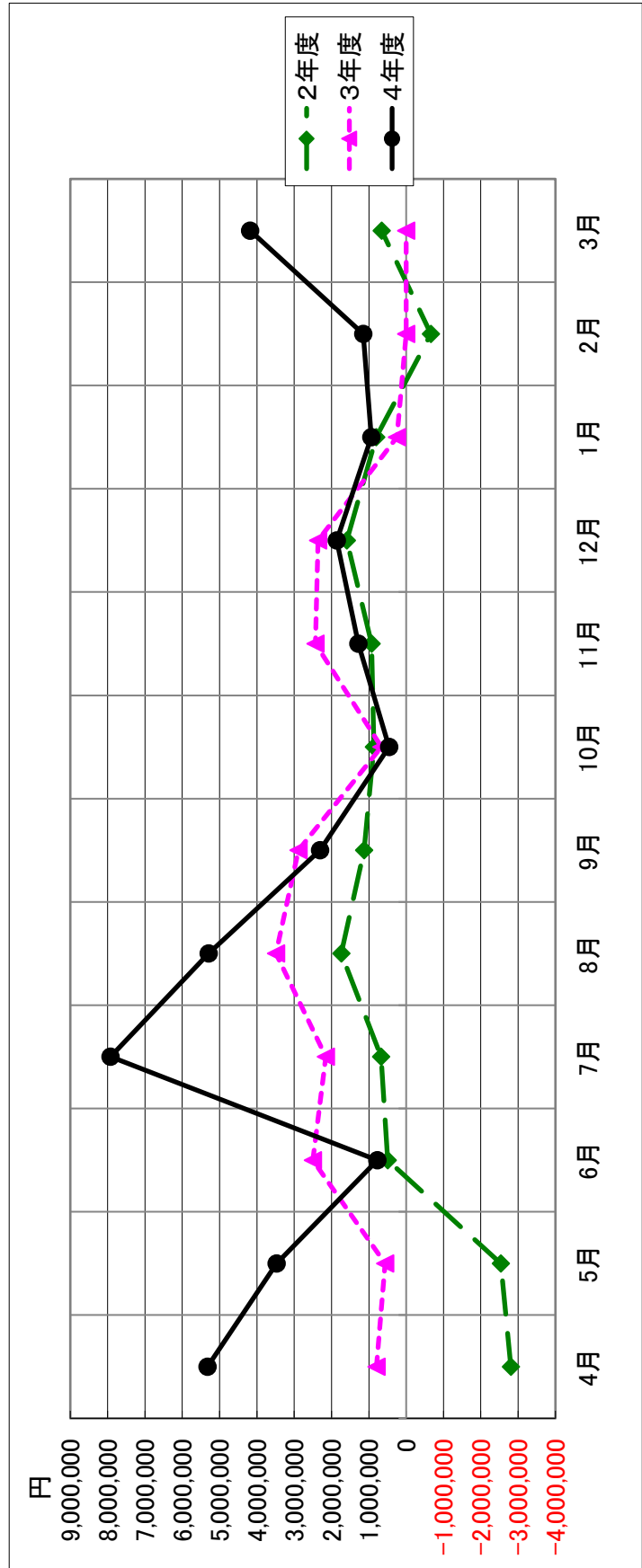

## 12 管理業務実施報告

### (1) グリーンホール管理業務

施設の維持管理に関する業務	
<b>警備業務</b>	
開館業務の準備・施設内外の点検	毎日
施設内外巡回、残留者・不審者・各室点検、異常有無確認	毎日
<b>巡回・受付・その他業務</b>	
開館中は随時グリーンホール内外を巡回し異常の有無の確認業務	毎日
閉館後はグリーンホール内外を巡回し異常の有無の確認業務	毎日
警備上の受付、応対業務	毎日
各種監視業務による異常事態発生時の協力	毎日
巡回、受付業務に係る業務全般	毎日
<b>清掃業務</b>	
<b>日常清掃</b>	
床	毎日
ゴミ分別処理業務及び建物周り清掃	毎日
<b>定期清掃</b>	
床	1回/月
外窓ガラスの定期清掃	4回/年 6、9、12、3月
内窓ガラスの定期清掃	1回/年 12月
サッシ・ステンレスの定期清掃	1回/年 12月
照明器具の定期清掃	1回/年 8月
<b>その他の清掃</b>	
厨房ダクト清掃	1回/年 1月
シャンデリア清掃	1回/年 10月
<b>カーペット清掃</b>	
カーペットの素材や汚れの度合いによる効率的な汚損除去の実施 ・ドライクリーニング・セミドライクリーニング・ウェットクリーニング・スチームクリーニング	1回/月
<b>設備保守点検業務</b>	
<b>設備運転保守業務</b>	
設備日常管理業務	毎日
<b>電気保守業務</b>	
第3種電気主任技術者選任	適時
<b>電気設備点検業務</b>	
電気設備保守点検	1回/年 11月
電気設備月次点検	毎月
非常用発電機保守点検	2回/年 11、3月
非常用発電機(始動)月次点検	毎月
蓄電池設備年次点検	2回/年 9、3月
蓄電池設備月次点検	毎月
低圧電灯盤月次点検	毎月
低圧動力盤月次点検	毎月
非常灯年次点検	1回/年 6、2月
非常灯(バッテリー内蔵型)年次点検	1回/年 6、2月
避雷針設備接地抵抗測定・点検	1回/年 5月
<b>空調設備点検業務</b>	
空調機年次点検	1回/年 5、11月
空調機月次点検	毎月
冷温水ポンプ月次点検	毎月
PAC年次点検	2回/年 4、10月
PAC月次点検	毎月
FCU年次点検	2回/年 8、2月
FCU月次点検	毎月
給排気ファン年次点検	2回/年 6、12月
給排気ファン月次点検	毎月
冷温水発生機保守点検	3回/年 4、8、11月
冷却水水処理装置保守点検	4回/年 5、7、8、9月
再熱ボイラー保守点検	4回/年 4、7、9、11月
冷却塔定期点検	4回/年 4、5、7、9月

冷却塔月次点検	毎月
冷却塔冷却水管薬品洗浄	1回/年 4月
冷却塔定期薬品投入	4回/年 5、6、7、9月
冷却塔レジオネラ属菌検査	3回/年 5、7、9月
蓄熱槽清掃	1回/年 10月
空調自動制御機器保守点検 熱源周り制御	2回/年 4、11月
空調自動制御機器保守点検 冷却塔制御	2回/年 5、11月
空調自動制御機器保守点検 A-1	2回/年 5、10月
空調自動制御機器保守点検 A-2	2回/年 5、10月
空調自動制御機器保守点検 A-3	2回/年 6、12月
空調自動制御機器保守点検 A-4	2回/年 7、1月
空調自動制御機器保守点検 A-5	2回/年 8、2月
空調自動制御機器保守点検 A-6	2回/年 8、2月
空調自動制御機器保守点検 A-7	2回/年 8、2月
空調自動制御機器保守点検 A-8	2回/年 6、12月
空調自動制御機器保守点検 A-9	2回/年 7、1月
空調自動制御機器保守点検 FCU2階系統	2回/年 9、3月
空調自動制御機器保守点検 FCU1階系統	2回/年 9、3月
空調自動制御機器保守点検 ベースボードヒーター	2回/年 9、3月
空調自動制御機器保守点検 受水槽監視	2回/年 4、10月
空調自動制御機器保守点検 中央監視装置	2回/年 5、11月
空調自動制御機器保守点検 警報ポイント171P	2回/年 5、11月
空調自動制御機器保守点検 積算ポイント18P	2回/年 6、12月
空調自動制御機器保守点検 ローカルユニット8面	2回/年 7、1月
給排水設備点検業務	
貯水槽清掃	1回/年 9月
貯水槽・加圧給水ユニット年次点検	2回/年 5、11月
貯水槽・加圧給水ユニット月次点検	毎月
給水設備自主点検	毎月
給湯器月次点検	毎月
中水槽清掃	1回/年 10月
中水槽・中水ポンプ年次点検	2回/年 5、11月
中水槽・中水ポンプ月次点検	毎月
衛生器具月次点検	毎月
厨房グリーストラップ清掃	6回/年 奇数月
污水・雑排水槽清掃	2回/年 9、3月
污水・雑排水槽希釈清掃	2回/年 6、12月
污水・雑排水槽月次点検	毎月
環境衛生業務	
空気環境測定	6回/年 偶数月
殺虫消毒	2回/年 8、2月
害虫定期点検	10回/年 8、2月以外
水質検査(飲料水)	2回/年 9、3月
水質検査(給湯水)	2回/年 9、3月
給湯ボイラー系統レジオネラ属菌検査	2回/年 9、3月
消防設備点検業務	
スプリンクラー設備保守点検	2回/年 9、3月
屋内消火栓設備保守点検	2回/年 9、3月
泡消火設備保守点検	2回/年 9、3月
ドレンチャー設備保守点検	2回/年 9、3月
自動火災報知設備保守点検	2回/年 9、3月
防火・防排煙設備保守点検	2回/年 9、3月
ガス漏れ火災報知器点検	2回/年 9、3月
避難器具保守点検	2回/年 9、3月
消火器年次点検	2回/年 9、3月
誘導灯年次点検	2回/年 9、3月
消火器月次点検	毎月
誘導灯年次点検	毎月
防火戸・非常錠月次点検	毎月



消防設備月次点検	毎月
その他設備点検業務	
自動ドア保守点検	3回/年 6、9、3月
シャッター保守点検	2回/年 8、2月
厨房機器保守点検	1回/年 11月
映像監視装置保守点検	2回/年 7、1月
映像監視装置月次点検	毎月
電気時計保守点検	2回/年 7、1月
電気設備月次点検	毎月
エレベーター保守点検	2回/月
舞台操作等管理運営業務	
グリーンホールの舞台、照明及び音響の各設備等の操作並びに運営に関する業務	毎月
舞台機構設備保守点検業務	
グリーンホールの舞台機構の保守点検業務	
舞台機構(大迫り・オーケストラピット・迫りステージ、反射板、残響可変装置、巻上機)	毎月
電動機、電磁ブレーキ、チェーン及びVベルト、シャフト関係、車輪、ガイド	毎月
レール、ワイヤーロープ、滑車、幕、操作盤、制御盤、各リミットスイッチ)	毎月
舞台照明設備保守点検業務	
グリーンホールの照明設備の保守点検業務	
総合動作点検	3回/年 4、9、1月
各種フェーダー用電流増幅基盤の動作点検	3回/年 4、9、1月
調光ユニットの特性調整	3回/年 4、9、1月
直流電源動作点検	3回/年 4、9、1月
負荷回路の絶縁試験	3回/年 4、9、1月
配電盤及び操作卓類の清掃	3回/年 4、9、1月
各種コンセント類の点検	3回/年 4、9、1月
舞台、スタジオまわりの点検、清掃	3回/年 4、9、1月
クセノンフォロースポットの点検	3回/年 4、9、1月
ハロゲンピンスポットの点検、清掃	3回/年 4、9、1月
舞台等音響設備保守点検業務	
グリーンホールの音響設備及び映写設備の保守点検業務	
定例点検	
調整卓点検及び整備	2回/年 5、9月
ワイヤレス受信機点検及び整備	2回/年 5、9月
電力増幅器の点検及び整備	2回/年 5、9月
残響附加装置の点検及び整備	2回/年 5、9月
入出力分電盤の点検及び整備	2回/年 5、9月
マイクロフォンの点検及び整備	2回/年 5、9月
コンセント類の点検及び整備	2回/年 5、9月
テープレコーダーの点検及び整備	2回/年 5、9月
吊マイク装置の点検及び整備	2回/年 5、9月
35mm映写設備の点検及び整備	2回/年 5、9月
スライド映写機の点検及び整備	2回/年 5、9月
その他(カセットデッキ、CDプレーヤー、DAT、コンプ/リミッター、ヘッドフォン、インカム、マイクスタンド、アンプ類等)の点検及び整備	2回/年 5、9月
精密点検	
ホール内の伝送周波数特性及び音圧分布特性の計測及び調整	1回/年 2月
外構植栽管理業務	
グリーンホールの館外に緑を配したゆとりある空間を演出し、市民及び使用者に安らぎを与えるための管理業務	
基本剪定業務	1回/年 9月
普通刈り込み業務	1回/年 6月
施肥業務	適時
病虫害駆除業務	2回/年 5、8月
資源再利用回収業務	毎週木曜日
一般廃棄物回収業務	毎週火、金曜日
備品等の保守管理業務	
物品等の帰属	

	備品備品台帳による管理	適時
施設の修繕業務		
	本来の効用持続年数を維持するために必要な修繕、修繕箇所、金額についての報告	適時
管理に関する経理業務		
	光熱水費等支払業務	毎月
	指定管理料経理業務	毎月
使用の許可に関する業務		
	施設の使用登録に関する業務	適時
	施設の使用申請書の受付、抽選、使用の承認及び承認を受けた事項の変更の承認	適時
	付帯設備の使用申請書の受付、使用の承認	適時
利用料金等の収受等に関する業務		
	利用料金の徴収及び領収書の交付	適時
	利用料金の免除及び減額	適時
	利用料金の還付等	適時

## (2) 調布市グリーンホール 施設の修繕業務実施一覧表

番号	完了日	件名	金額(税込)
1	4月25日	会議用テーブル修繕	157,080
2	5月13日	2階ホワイエ右入口誘導灯修繕	107,800
3	5月18日	事務室ブラインド修繕	145,200
4	6月3日	大ホール客席背面張地破れ修繕	1,283,700
5	6月17日	小ホール天井照明器具修繕	429,000
6	6月22日	1階事務室ファンコイルドレンパン修繕	299,200
7	9月28日	無線機修繕	183,700
8	10月31日	大ホール舞台照明ワイヤレス受信機修繕	301,400
9	10月31日	大ホール天井反射板ライト修繕	342,100
10	11月17日	蓄熱水槽修繕	286,000
11	11月29日	中央監視装置UPSバッテリー修繕	162,800
12	11月29日	地下1階電気室断路器修繕	264,000
13	12月28日	G階段踊り場ポール灯修繕	299,750
14	2月16日	上水給水ポンプ分解整備及び上水メーター修繕	1,273,800
15	3月14日	事務室換気扇修繕	102,080
16	3月16日	D階段非常用照明器具修繕	181,500
17	3月16日	A・C・E・F階段照明器具修繕	242,000
18	3月16日	空調A-5ドレントラップ修繕	266,200
19	3月20日	汚水槽・雑排水槽フロートスイッチ修繕	198,000
20	3月20日	大ホール系統空調機CO2センサー修繕	297,000
21	3月27日	ピンスポット室天井ボード修繕	173,800
22	3月27日	防火設備修繕	255,200
23	3月31日	中水場水ポンプ分解整備及び付属機器修繕	1,262,800
		10万円未満の修繕19件	1,009,480
		合計	9,523,590

### 13 利用者からの要望等に対する対応報告

令和4年度4月～3月分

調布市グリーンホール

1階受付に利用者アンケート回収箱を設置し、ご意見・ご要望をいただきました。さらに調布市に寄せられた要望等を合わせた対応結果は以下のとおりです。同様の内容が複数ありましたので、項目を分類し、対策が講じられるものについては直ちに対応し、要望等に沿えないものについては事情を説明しました。

#### (1) 施設設備に関する事項

	要望・意見・苦情等の内容	改善・対応報告
1	なし	

#### (2) 施設の利用方法に関する事項

	要望・意見・苦情等の内容	改善・対応報告
1	1階ロビーにピアノを設置し、催し物のない日だけでも自由に弾けるようにしてほしい。	1階ロビーでは、受付業務を行っているため、ピアノを設置する予定はありません。

#### (3) その他の事項

	要望・意見・苦情等の内容	改善・対応報告
1	ウクライナが舞台となっている映画「ひまわり」をシネサロンでぜひ上映してほしい。	調布シネサロンは、幅広い世代へ向けて、芸術文化の普及および財団内事業との関連性も考慮しながら、年間単位で上映ラインナップを決定しております。そのため、現時点での上映予定はございませんが、上映希望作品として承ります。
2	調布シネサロンの発売初日に窓口に行ったが、電話をするよう案内された。「発売初日は電話、インターネットのみ受付」と記載があるが、文字が小さくて気づかなかった。もっと大きくわかりやすく記載してほしい。	皆様にわかりやすいご案内に努めてまいります。
3	上映前日の午後8時ごろ、インターネットにて、シネマフェスティバルの上映チケットの予約ができなかった。インターネットでのチケット予約対応期限は、上映前日の午前12時までと後から聞いたが、どこにも記載がなかったので、不親切である。	インターネットのチケット予約ページには、予約可能時間について、明記されております。ご理解をお願いいたします。

## 14 せんがわ劇場事業（指定管理事業）

### (1) 芸術振興事業 ア 音楽事業

事業名	実施日	有効座席数・定員等	入場者・視聴回数等	備考
サンデー・マティネ・コンサート ～午後への前奏曲～ （令和4年度文化庁文化芸術振興費補助金採択事業（劇場・音楽堂等機能強化推進事業 地域の中核劇場・音楽堂等活性化事業）採択事業）				せんがわ劇場ホール 全席指定 入場無料
v o l . 243 春のスタートコンサート （保育付き）	令和4年4月17日（日） 午前11時～	106席	106人	出演：O' J i z o（インストルメンタル・バンド） ※保育申込み 2人
v o l . 244 ドイツ歌曲で見る変わる想い、変わらない想い （保育付き）	令和4年5月15日（日） 午前11時～	93席	92人	出演：井出徳彦（ピアノ）、小池優介（バリトン） ※保育申込み 2人
v o l . 245 ～夏に愉しむ、涼やかな夏の音色～ （保育付き）	令和4年7月17日（日） 午前11時～	98席	86人	出演：田辺しおり（尺八）、伊藤江里菜（箏） ※保育申込み 0人
v o l . 246 ～心躍る♪金管アンサンブルの調べ～ （保育付き）	令和4年9月11日（日） 午前11時～	94席	93人 ライブ配信 視聴回数 28人 197回	出演：天下弥来（ホルン）、森本直通（トランペット）、 エンズレン・ショーン・陸（トロンボーン）、佐藤涼華（チューバ）、吉野七海（トランペット） ※映像配信期間：令和4年9月11日（日）～令和4年9月25日（日） ※保育申込み 0人
v o l . 247 ～はじめまして！ユーフォニアム～ （保育付き）	令和4年10月9日（日） 午前11時～	98席	98人 ライブ配信 視聴回数 15人 111回	出演：安東京平（ユーフォニアム）、清水初美（ピアノ） ※映像配信期間：令和4年10月9日（日）～令和4年10月23日（日） ※保育申込み 0人
v o l . 248 ～木のぬくもり感じるマリンバの音色～ （保育付き）	令和4年11月27日（日） 午前11時～	108席	108人 ライブ配信 視聴回数 30人 130回	出演：新田史央（マリンバ）、中里百花（ピアノ） ※映像配信期間：令和4年11月27日（日）～令和4年12月11日（日） ※保育申込み 0人
v o l . 249 ～バロック時代は自由だった！ コレッリのソナタに付けられた同時代のヴァイオリニスト達の装飾～ （保育付き）	令和5年1月15日（日） 午前11時～	102席	102人 ライブ配信 視聴回数 30人 284回	出演：若松夏美（ヴァイオリン）、上尾直毅（チェンバロ） ※映像配信期間：令和5年1月15日（日）～令和5年1月29日（日） ※保育申込み 0人
高橋多佳子プロデュース 第11回せんがわピアノオーディション （令和4年度文化庁文化芸術振興費補助金採択事業（劇場・音楽堂等機能強化推進事業 地域の中核劇場・音楽堂等活性化事業）採択事業）	予選 令和4年8月23日（火） 本選 令和4年8月28日（日）		参加者 30人 応募者 37人 市民審査員参加者 7人 市民審査員応募者 11人 一般観覧参加者 延べ85人	せんがわ劇場ホール 審査員：高橋多佳子、近藤嘉宏、有森博、下田幸二、浜野与志男 最優秀賞：小嶋早恵 優秀賞：鈴木美穂、中山結菜 市民審査員賞：杉本沙織 高橋多佳子賞：小嶋早恵 有森博賞：後藤雄也 近藤嘉宏賞：中山結菜 下田幸二賞：杉本沙織 浜野与志男賞：鈴木美穂 オーディション参加費 7,000円 一般観覧 入場無料
鈴木美穂・中山結菜・杉本沙織ジョイント・リサイタル	令和5年2月25日（土） 午後2時～	92席	83枚	せんがわ劇場ホール 出演：鈴木美穂、中山結菜、杉本沙織（ピアノ） 全席指定 1,000円
小嶋早恵ピアノリサイタル	令和5年2月26日（日） 午後2時～	103席	103枚	せんがわ劇場ホール 出演：小嶋早恵（ピアノ） 全席指定 1,000円
音楽アウトリーチ事業 （令和4年度文化庁文化芸術振興費補助金採択事業（劇場・音楽堂等機能強化推進事業 地域の中核劇場・音楽堂等活性化事業）採択事業）				市内小学校等
調布市立滝坂小学校	令和4年9月5日（月） 午前9時35分～午前10時20分 午前10時35分～午前11時20分		計 58人	調布市立滝坂小学校 5年生 出演：大庭絃子（ヴァイオリン）、服部佐知子（ヴァイオリン）、秀岡悠汰（ヴィオラ）、松本重優（チェロ）

調布市立石原小学校	令和4年9月5日 (月) 午後2時25分～午後3時10分		75人	調布市立石原小学校 5年生 出演：大庭絃子 (ヴァイオリン), 服部佐知子 (ヴァイオリン), 秀岡悠汰 (ヴィオラ), 松本亜優 (チェロ)
調布市立緑ヶ丘小学校	令和4年9月28日 (水) 午前9時30分～午前10時15分 午前10時35分～午前11時20分		76人 55人	調布市立緑ヶ丘小学校 3・4年生 出演：大庭絃子 (ヴァイオリン), 服部佐知子 (ヴァイオリン), 秀岡悠汰 (ヴィオラ), 松本亜優 (チェロ)
調布市立上ノ原小学校	令和4年10月6日 (木) 午前9時30分～午前10時15分 午前10時35分～午前11時20分		166人 166人	調布市立上ノ原小学校 5・6年生 出演：住谷美帆 (サクソフォン), AKIマツモト (ピアノ)
調布市立第二小学校	令和4年11月4日 (金) 午前9時30分～午前10時15分 午前10時35分～午前11時20分		計 73人	調布市立第二小学校 4年生 出演：大庭絃子 (ヴァイオリン), 服部佐知子 (ヴァイオリン), 秀岡悠汰 (ヴィオラ), 松本亜優 (チェロ)
調布市立北ノ台小学校	令和4年11月4日 (金) 午後2時25分～午後3時10分		131人	調布市立北ノ台小学校 4年生 出演：大庭絃子 (ヴァイオリン), 服部佐知子 (ヴァイオリン), 秀岡悠汰 (ヴィオラ), 松本亜優 (チェロ)
調布市立国領小学校	令和4年12月20日 (火) 午前9時35分～午前10時 午前10時35分～午前11時20分		174人 200人	調布市立国領小学校 1～6年生 出演：桐朋学園大学音楽学部打楽器専攻 在学生
せんがわミュージックライブ (令和4年度文化庁文化芸術振興費補助金採択事業 (劇場・音楽堂等機能強化推進事業 地域の中核劇場・音楽堂等活性化事業) 採択事業)				せんがわ劇場ホール 全席指定 1,800円
v o l . 9 辰野翼ピアノリサイタル	令和4年10月16日 (日) 午後2時～	107席	94枚	出演：辰野翼 (ピアノ)
v o l . 10 クアルテット・インテグラ	令和4年11月6日 (日) 午後2時～	108席	108枚	出演：クアルテット・インテグラ (弦楽 四重奏)
あなたのための音楽会 (令和4年度文化庁文化芸術振興費補助金採択事業 (劇場・音楽堂等機能強化推進事業 地域の中核劇場・音楽堂等活性化事業) 採択事業)				せんがわ劇場ホール 全席指定 1,650円
吉田志門テノールリサイタル	令和4年10月16日 (日) 午後2時～	103席	102枚	出演：吉田志門 (テノール), 碓大知 (ピアノ)
水野優也チェロリサイタル	令和5年2月5日 (日) 午後5時～	106席	106枚	出演：水野優也 (チェロ), 五十嵐薫子 (ピアノ)
ファミリー音楽プログラム 「楽器の女王 ハープのひみつ」 (令和4年度文化庁文化芸術 振興費補助金採択事業 (劇 場・音楽堂等機能強化推進事 業 地域の中核劇場・音楽堂 等活性化事業) 採択事業)	令和5年2月11日 (祝) 午前11時～ 午後2時～	99席 99席	95人 75人	せんがわ劇場ホール 入場無料 (事前申込) 出演：清水梨紗 (ハープ), 永井由比 (司会・フルート/桐朋学園芸術短期大 学教授)

イ 演劇事業

事業名	実施日	有効座席数・定員等	入場者・参加者数等	備考
せんがわ劇場演劇コンクール				せんがわ劇場ホール
第12回せんがわ劇場演劇コン クール (令和4年度文化庁文化芸術 振興費補助金採択事業 (劇 場・音楽堂等機能強化推進事 業 地域の中核劇場・音楽堂 等活性化事業) 採択事業)	令和4年5月21日 (土) 午後1時30分～ せい か び 盛夏火	56席	ライブ配信 56人 83人	全席指定 入場無料 ライブ配信 視聴無料 出演 (ファイナリスト団体) : 盛夏火, ほしぶろ, エリア51, 安住の地, 階 (缶々の階)
	午後3時～ ほしぶろ	56席	ライブ配信 56人 84人	専門審査員: 高田聖子, 長田佳代子, 松井 周, 三浦直之 企画監修: 徳永京子 グランプリ: 階 (缶々の階) オーディエンス賞: 安住の地 劇作家賞: 神保治暉 (エリア51) 演出家賞: 星善之 (ほしぶろ) 俳優賞: 瀧澤綾音 (ほしぶろ)
	午後4時30分～ エリア51	56席	ライブ配信 56人 110人	応募団体: 24組 一般審査員応募者: 24人 一般審査員参加者: 16人
	令和4年5月22日 (日) 午前11時30分～ 安住の地	57席	ライブ配信 57人 107人	※アーカイブ配信なし
	午後1時～ 階 (缶々の階)	56席	ライブ配信 56人 77人	

	午後3時30分～ 表彰式・アフターディス カッション		ライブ配信 105人 ※表彰式のみ	
第11回せんがわ劇場演劇コン クールオーディエンス賞受賞 公演 オパンボン創造社『贅沢と幸 福』	令和4年5月27日 (金) 午後7時～	80席	59人	脚本・演出：野村有志 出演：野村有志，浅雛 拓，松木賢三 ほか 全席自由 4,000円
	令和4年5月28日 (土) 午後3時～ 午後7時～	82席 81席	61人 46人	※オーディエンス賞副賞（3日間のせん がわ劇場ホール及び附帯設備の使用無料 権）で実施
	令和4年5月29日 (日) 午後1時～ 午後5時～	80席 78席	64人 68人	
第11回せんがわ劇場演劇コン クールグランプリ受賞公演 ほろびて『心白』	令和4年6月1日 (水) 午後7時～	78席	45人	脚本・演出：細川洋平 出演：加瀬澤拓未，佐藤滋，鈴政ゲンほ か 全席指定 3,500円
	令和4年6月2日 (木) 午後3時～	71席	50人	※グランプリ副賞（7日間のせんがわ劇 場ホール及び附帯設備の使用無料権）で 実施
	令和4年6月3日 (金) 午後2時～ 午後7時～	75席 75席	55人 30人	
	令和4年6月4日 (土) 午後1時～ 午後6時～	75席 80席	68人 40人	
	令和4年6月5日 (日) 午後1時～	77席	58人	
演劇アウトリーチ事業 （令和4年度文化庁文化芸術振興費補助金採択事業（劇場・音楽堂等機能強化推進事業 地域の中核劇場・音楽堂等活性化事業）採択事業）				市内小・中学校等
調布市立第七中学校はしうち 教室ACW	令和4年4月19日 (火) ～令和5年3月31日 (金) 午前11時20分～午後零時10分 全10回		延べ 72人	講師：せんがわ劇場DELメンバー 1年生～3年生3クラス
調布市立第七中学校はしうち 教室表現科	令和4年4月26日 (火) ～令和5年3月31日 (金) 午前11時20分～午後零時10分 全11回		延べ 81人	講師：せんがわ劇場DELメンバー 1年生～3年生3クラス
調布市立第七中学校コミュニ ケーションワークショップ	令和4年9月9日 (金) 午後1時30分～午後3時20分		延べ 142人	講師：せんがわ劇場DELメンバー 1年生5クラス
調布市立神代中学校11組	令和4年6月13日 (月) ～令和4年9月30日 (金) 午前10時55分～午後零時45分 月曜・全6回		延べ 120人	講師：せんがわ劇場DELメンバー
白百合女子大学 白百合子育 て支援ルーム2022 りすぶら ん・あんふあん	令和4年6月30日 (木) 午前10時～正午 令和4年7月21日 (木) 午前10時～正午		延べ 10組 延べ 10組	講師：せんがわ劇場DELメンバー
白百合女子大学人間総合学部 国際交流プログラム内「えい ごであそぼう～からだで表現 ～」	令和5年3月9日 (木) 午前10時30分～正午		15組	講師：せんがわ劇場DELメンバー
調布市立多摩川児童館	令和5年1月25日 (水) 午後3時30分～午後4時30分		58人	講師：せんがわ劇場DELメンバー
調布市立染地児童館	令和5年2月26日 (日) 午前10時30分～午前11時30分		19人	講師：せんがわ劇場DELメンバー
調布市立つつじヶ丘児童館	令和5年2月26日 (日) 午後2時30分～午後3時30分		21人	講師：せんがわ劇場DELメンバー
調布市立深大寺児童館	令和5年3月27日 (月) 午後2時30分～午後3時30分		47人	講師：せんがわ劇場DELメンバー
調布学園・第二調布学園内 地域交流センター「まんま る」	令和5年3月15日 (水) 午後3時～午後3時50分		40人	講師：せんがわ劇場DELメンバー
DEL認定プログラム	令和4年7月9日 (土) ～令和4年8月14日 (日) 全4回		参加者 9人	講師：佐川大輔（演出家・俳優・せんが わ劇場演劇ディレクターチームチーフ ディレクター），中原くれあ（俳優・振 付・演技講師），有川義孝（劇作家・演 出家）

DEL育成プログラム	令和4年7月22日 (金) 午後6時30分～		参加者	14人	講師：菅原直樹 (老いと演劇 O i b o k k e S h i 主宰・劇作家・演出家・俳優・介護福祉士) 参加費：1,000円 (1回)
	令和5年1月29日 (日) 午前9時30分～		参加者	43人	講師：大野陽子 (株式会社ヒューマンキャリアダイナミクス) ※参加者はオンライン、動画受講者含む
	令和5年2月21日 (火) 午後6時30分～		参加者	14人	講師：西海まり (劇団朋友取締役・ワークショップファシリテーター・俳優)
せんがわワークショップフェスティバル2022 (令和4年度文化庁文化芸術振興費補助金 (劇場・音楽堂等機能強化推進事業 地域の中核劇場・音楽堂等活性化事業) / 一般財団法人地域創造令和4年度地域の文化・芸術活動助成事業 採択事業)					せんがわ劇場ホール
五感で楽しむベイビーシアター～くじらの母さんのこもりうた～	令和4年7月24日 (日) 午前11時～午後零時30分 午後1時30分～午後3時	24人 24人	参加者 参加者 申込	29人 19人 62人	講師：タカミナオミ (俳優・ワークショップファシリテーター) 参加費：親子2人1組 1,500円 (追加800円)
老いと演劇～認知症の人と“いまここ”を共に楽しむ	令和4年7月22日 (金) 午後2時～午後4時 令和4年7月23日 (土) 午前11時～午後1時	24人 24人	参加者 参加者 申込	22人 22人 51人	講師：菅原直樹 (劇作家・演出家・俳優・介護福祉士) 参加費：3,000円
カラダで楽しんだもん勝ち～楽器と合わせて即興ダンス～	令和4年7月23日 (土) 午後3時～午後5時 午後6時30分～午後8時30分	24人 24人	参加者 参加者 申込	16人 14人 43人	講師：白神ももこ (振付家・演出家・ダンサー) 参加費：1,500円
セリフを覚えない演劇体験～劇的リーディング～  発表会	令和4年7月26日 (火) ～令和4年7月29日 (金) 午後7時～午後9時30分 全4回 令和4年7月30日 (土) 午後1時～午後5時	24人	参加者 延べ 申込  観客	21人 101人 26人 10人	講師：佐川大輔 (演出家・俳優・せんがわ劇場演劇ディレクターチームチーフディレクター) 参加費：12,500円
子ども表現ワークショップ「おとぎ話の続きをつくらう！」  発表会	令和4年8月1日 (月) ～令和4年8月7日 (日) 全7回  令和4年8月7日 (日) 午後3時～午後3時30分	24人	参加者 延べ 申込  観客	14人 98人 16人 40人	講師：有川義孝 (劇作家・演出家)、石田律子 (俳優)、深堀絵梨 (演出家・振付家・ダンサー・俳優) 受講料 (参加費) : 10,000円
親と子のクリスマス・メルヘン「へんゼルとグレーてる」 (令和4年度文化庁文化芸術振興費補助金 (劇場・音楽堂等機能強化推進事業 地域の中核劇場・音楽堂等活性化事業))					せんがわ劇場ホールほか
関連企画 調布市せんがわ劇場×白百合女子大学地域連携事業 「おかしな家とおかしな鳥」～tupera tuperaと一緒にご工作・パレード～	①工作ワークショップ 令和4年11月19日 (土) 午後1時～午後4時  ②パレードとミニパフォー ス 令和4年11月20日 (日) 午前11時～午後1時  ③作品展示 令和4年11月21日 (月) ～令和4年12月5日 (月)	25人	参加者 申込  ①②は連続参加	28人 86人  107人	工作ワークショップ：せんがわ劇場ホール パレードとミニパフォー マンス：せんがわ劇場～仙川駅前公園～仙川駅前広場～白百合女子大学 作品展示：点と未来のデザインラボラトリー 講師：tupera tupera 参加費：1,500円 協力：白百合女子大学、仙川商店街協同組合、調布美術研究所
観劇サポート	バックステージツアー 令和4年12月21日 (水) 午後5時15分～ 令和4年12月24日 (土) 午後1時45分～  事前舞台説明会 (視覚に障害のある方対象) 令和4年12月24日 (土) 午後1時45分～  台本事前貸出し	15人  10人	参加者 申込 参加者 申込  参加者 申込	15人 15人 4人 4人  0人 0人	バックステージツアーガイド：柏木俊彦 パネリスト：一宮周平 バリアフリーアテンド講師：鯨エマ ※申込み先着順  令和4年12月24日 (土) に予定していた視覚に障害のある方を対象とした事前舞台説明会については申込がなく、代替として一般向けバックステージツアーを同時間で実施した。



公演 (②③④⑤は保育付)	令和4年12月16日 (金)	102席	101枚	脚本・演出：一宮周平 ビジュアルデザイン：tupera tupera 作曲：加藤亜祐美 音響：竹下好幸 照明：上田茉衣子 衣裳：中西瑞美 舞台監督：廣瀬正仁 舞台監督助手：長谷川愛美 演出助手：眞砂麻衣 宣伝美術：齋藤拓実 記録写真：青二才晃 企画・制作：櫻井拓見 出演：新行内啓太，石原夏実， 吉増裕土，原 扶貴子 全席指定 一般3,500円 おやこペア4,200円 こども（小学生以下）1,000円 クッション席4,000円(⑥のみ) ※保育申込み 5人
	①午後6時30分～ 令和4年12月17日 (土)	106席	105枚	
	②午前11時～ ③午後3時～	105席	78枚	
	令和4年12月18日 (日)	103席	102枚	
	④午前11時～ ⑤午後3時～	106席	106枚	
	令和4年12月20日 (火)	99席	99枚	
	⑥午前11時～ 令和4年12月21日 (水)	108席	108枚	
	⑦午後6時30分～ 令和4年12月23日 (金)	105席	105枚	
	⑧午後6時30分～ 令和4年12月24日 (土)	106席	104枚	
	⑨午前11時～ ⑩午後3時～	100席	100枚	
	令和4年12月25日 (日)	107席	102枚	

ウ 地域連携事業

事業名	実施日	定員	入場者・参加者等	備考
親と子のクリスマス・メルヘン「へんゼルとグレーてる」 関連企画 調布市せんがわ劇場×白百合女子大学地域連携事業 「おかしな家とおかしな鳥」～tupera tupera～と一緒に工作・パレード(再掲)	①ワークショップ 令和4年11月19日 (土) 午後1時～午後4時	25人	参加者 28人 申込 86人  ①②は連続参加  107人	ワークショップ：せんがわ劇場ホール パレードとミニパフォーマンス：せんがわ劇場～仙川駅前公園～仙川駅前広場～白百合女子大学 作品展示：点と未来のデザインラボラトリー 講師：tupera tupera 参加費：1,500円 協力：白百合女子大学，仙川商店街協同組合，調布美術研究所
	②パレードとミニパフォーマンス 令和4年11月20日 (日) 午前11時～午後1時			
	③作品展示 令和4年11月21日 (月) ～令和4年12月5日 (月)			

エ 提携事業

事業名	実施日	有効座席数等	入場券販売枚数等	備考
こどものためのコンサート モーツァルトさん，こんにちは！	令和4年10月30日 (日) 午前11時～ 午後2時～	103席 100席	100枚 100枚	せんがわ劇場ホール 出演：音楽ワークショップアーティスト おとみっく 全席自由 大人2,000円 子ども500円 提携：おとみっく

(2) 施設管理運営

事業名	実施日	利用件数	備考
せんがわ劇場施設管理運営及び施設利用受付	令和4年4月1日 (金) ～令和5年3月31日 (金)	ホール 594件	利用率 91%
		リハーサル室 502件	利用率 89%

# 15 せんがわ劇場施設使用状況

## (1) 施設別利用件数と利用率(他施設との比較含む)

※改修工事のため、令和4年9月～令和5年3月まで一部予約を除き利用停止

月	調布市せんがわ劇場			
	施設名 件数	ホール	リハーサル室	
4月 29日 87単位 (%)	利用件数	80	80	
	利用率	92%	92%	
	市内	一般個人	4	10
		一般団体	32	27
		減額団体	0	0
		財免	3	2
		市免	30	30
	合計	69	69	
	市外	一般個人	2	2
		一般団体	9	9
減額団体		0	0	
財免		0	0	
市免		0	0	
合計	11	11		
5月 30日 90単位 (%)	利用件数	89	76	
	利用率	99%	84%	
	市内	一般個人	0	1
		一般団体	41	43
		減額団体	0	0
		財免	45	30
		市免	0	0
	合計	86	74	
	市外	一般個人	0	0
		一般団体	3	2
減額団体		0	0	
財免		0	0	
市免		0	0	
合計	3	2		
6月 29日 87単位 (%)	利用件数	53	65	
	利用率	61%	75%	
	市内	一般個人	0	12
		一般団体	24	37
		減額団体	2	0
		財免	21	12
		市免	0	0
	合計	47	61	
	市外	一般個人	0	0
		一般団体	6	4
減額団体		0	0	
財免		0	0	
市免		0	0	
合計	6	4		
7月 30日 90単位 (%)	利用件数	84	80	
	利用率	93%	89%	
	市内	一般個人	0	14
		一般団体	13	32
		減額団体	0	0
		財免	44	30
		市免	0	0
	合計	57	76	
	市外	一般個人	0	1
		一般団体	27	3
減額団体		0	0	
財免		0	0	
市免		0	0	
合計	27	4		
8月 30日 90単位 (%)	利用件数	78	80	
	利用率	87%	89%	
	市内	一般個人	1	5
		一般団体	32	32
		減額団体	0	0
		財免	36	34
		市免	2	0
	合計	71	71	
	市外	一般個人	0	3
		一般団体	7	6
減額団体		0	0	
財免		0	0	
市免		0	0	
合計	7	9		
9月 ホール 2日 3単位 (%) リハーサル室 1日 2単位 (%)	利用件数	3	2	
	利用率	100%	100%	
	市内	一般個人	0	0
		一般団体	0	0
		減額団体	0	0
		財免	3	2
		市免	0	0
	合計	3	2	
	市外	一般個人	0	0
		一般団体	0	0
減額団体		0	0	
財免		0	0	
市免		0	0	
合計	0	0		
10月 ホール 6日 15単位 (%) リハーサル室 3日 8単位 (%)	利用件数	15	8	
	利用率	100%	100%	
	市内	一般個人	0	0
		一般団体	0	0
		減額団体	0	0
		財免	15	8
		市免	0	0
	合計	15	8	
	市外	一般個人	0	0
		一般団体	0	0
減額団体		0	0	
財免		0	0	
市免		0	0	
合計	0	0		

月	(参考)調布市グリーンホール			月間合計 (構成比)	
	施設名 件数	大ホール	小ホール		
4月 26日 78単位 (%)	利用件数	61	63	124	
	利用率	78%	81%	79%	
	市内	一般個人	0	7	7
		一般団体	6	18	24
		減額団体	20	5	25
		財免	11	12	23
		市免	6	11	17
	合計	43	53	96	
	市外	一般個人	0	0	0
		一般団体	18	10	28
減額団体		0	0	0	
財免		0	0	0	
市免		0	0	0	
合計	18	10	28		
5月 26日 78単位 (%)	利用件数	54	69	123	
	利用率	69%	88%	79%	
	市内	一般個人	3	6	9
		一般団体	3	8	11
		減額団体	23	27	50
		財免	17	13	30
		市免	4	11	15
	合計	50	65	115	
	市外	一般個人	0	0	0
		一般団体	4	4	8
減額団体		0	0	0	
財免		0	0	0	
市免		0	0	0	
合計	4	4	8		
6月 26日 78単位 (%)	利用件数	67	66	133	
	利用率	86%	85%	85%	
	市内	一般個人	0	0	0
		一般団体	8	9	17
		減額団体	8	2	10
		財免	45	34	79
		市免	4	13	17
	合計	65	58	123	
	市外	一般個人	0	0	0
		一般団体	2	8	10
減額団体		0	0	0	
財免		0	0	0	
市免		0	0	0	
合計	2	8	10		
7月 27日 81単位 (%)	利用件数	71	68	139	
	利用率	88%	84%	86%	
	市内	一般個人	0	11	11
		一般団体	22	3	25
		減額団体	6	2	8
		財免	21	25	46
		市免	4	12	16
	合計	53	53	106	
	市外	一般個人	0	1	1
		一般団体	18	14	32
減額団体		0	0	0	
財免		0	0	0	
市免		0	0	0	
合計	18	15	33		
8月 26日 78単位 (%)	利用件数	70	57	127	
	利用率	90%	73%	81%	
	市内	一般個人	0	4	4
		一般団体	11	5	16
		減額団体	19	12	31
		財免	24	10	34
		市免	4	20	24
	合計	58	51	109	
	市外	一般個人	0	0	0
		一般団体	12	6	18
減額団体		0	0	0	
財免		0	0	0	
市免		0	0	0	
合計	12	6	18		
9月 26日 78単位 (%)	利用件数	76	68	144	
	利用率	97%	87%	92%	
	市内	一般個人	0	1	1
		一般団体	7	13	20
		減額団体	11	15	26
		財免	35	23	58
		市免	15	12	27
	合計	68	64	132	
	市外	一般個人	0	0	0
		一般団体	8	4	12
減額団体		0	0	0	
財免		0	0	0	
市免		0	0	0	
合計	8	4	12		
10月 26日 78単位 (%)	利用件数	73	68	141	
	利用率	94%	87%	90%	
	市内	一般個人	0	0	0
		一般団体	0	4	4
		減額団体	3	1	4
		財免	52	47	99
		市免	16	16	32
	合計	71	68	139	
	市外	一般個人	0	0	0
		一般団体	2	0	2
減額団体		0	0	0	
財免		0	0	0	
市免		0	0	0	
合計	2	0	2		

月	調布市せんがわ劇場			
	施設名 件数	ホール	リハーサル室	
11月 ホール 24日 69単位 (%) リハーサル室 11日 31単位 (%)	利用件数	69	31	
	利用率	100%	100%	
	市内	一般個人	0	0
		一般団体	0	0
		減額団体	0	0
		財免	66	28
		市免	3	3
	合計	69	31	
	市外	一般個人	0	0
		一般団体	0	0
減額団体		0	0	
合計		0	0	
12月 ホール 25日 75単位 (%) リハーサル室 19日 57単位 (%)	利用件数	75	57	
	利用率	100%	100%	
	市内	一般個人	0	0
		一般団体	0	0
		減額団体	0	0
		財免	60	42
		市免	15	15
	合計	75	57	
	市外	一般個人	0	0
		一般団体	0	0
減額団体		0	0	
合計		0	0	
1月 ホール 9日 21単位 (%) リハーサル室 3日 8単位 (%)	利用件数	21	8	
	利用率	100%	100%	
	市内	一般個人	0	0
		一般団体	0	0
		減額団体	0	0
		財免	21	8
		市免	0	0
	合計	21	8	
	市外	一般個人	0	0
		一般団体	0	0
減額団体		0	0	
合計		0	0	
2月 ホール 9日 27単位 (%) リハーサル室 5日 15単位 (%)	利用件数	27	15	
	利用率	100%	100%	
	市内	一般個人	0	0
		一般団体	0	0
		減額団体	0	0
		財免	27	15
		市免	0	0
	合計	27	15	
	市外	一般個人	0	0
		一般団体	0	0
減額団体		0	0	
合計		0	0	
3月 ホール 0日 0単位 (%) リハーサル室 0日 0単位 (%)	利用件数	0	0	
	利用率	0%	0%	
	市内	一般個人	0	0
		一般団体	0	0
		減額団体	0	0
		財免	0	0
		市免	0	0
	合計	0	0	
	市外	一般個人	0	0
		一般団体	0	0
減額団体		0	0	
合計		0	0	
総合計 ホール 223日 654単位 (%) リハーサル室 190日 565単位 (%)	利用件数	594	502	
利用率	91%	89%		
市内	一般個人	5	42	
	(構成比)	1%	8%	
	一般団体	142	171	
	(構成比)	24%	34%	
	減額団体	2	0	
	(構成比)	0%	0%	
	財免	341	211	
	(構成比)	57%	42%	
	市免	50	48	
	(構成比)	8%	10%	
総計	540	472		
(構成比)	91%	94%		
市外	一般個人	2	6	
	(構成比)	0%	1%	
	一般団体	52	24	
	(構成比)	9%	5%	
	減額団体	0	0	
	(構成比)	0%	0%	
総計	54	30		
(構成比)	9%	6%		

月	(参考)調布市グリーンホール				
	施設名 件数	大ホール	小ホール	月間合計 (構成比)	
11月 26日 78単位 (%)	利用件数	74	66	140	
	利用率	95%	85%	90%	
	市内	一般個人	0	3	3
		一般団体	4	4	8
		減額団体	0	7	7
		財免	33	36	69
		市免	32	8	40
	合計	69	58	127	
	市外	一般個人	0	0	0
		一般団体	5	8	13
減額団体		0	0	0	
合計		5	8	13	
12月 24日 72単位 (%)	利用件数	65	68	133	
	利用率	90%	94%	92%	
	市内	一般個人	0	0	0
		一般団体	0	19	19
		減額団体	16	15	31
		財免	18	9	27
		市免	29	23	52
	合計	63	66	129	
	市外	一般個人	0	0	0
		一般団体	2	2	4
減額団体		0	0	0	
合計		2	2	4	
1月 24日 72単位 (%)	利用件数	62	62	124	
	利用率	86%	86%	86%	
	市内	一般個人	0	1	1
		一般団体	0	5	5
		減額団体	3	8	11
		財免	34	27	61
		市免	19	14	33
	合計	56	55	111	
	市外	一般個人	0	0	0
		一般団体	6	7	13
減額団体		0	0	0	
合計		6	7	13	
2月 24日 72単位 (%)	利用件数	51	53	104	
	利用率	71%	74%	72%	
	市内	一般個人	0	1	1
		一般団体	0	4	4
		減額団体	0	6	6
		財免	27	24	51
		市免	16	10	26
	合計	43	45	88	
	市外	一般個人	0	0	0
		一般団体	8	8	16
減額団体		0	0	0	
合計		8	8	16	
3月 27日 81単位 (%)	利用件数	68	67	135	
	利用率	84%	83%	83%	
	市内	一般個人	0	1	1
		一般団体	2	25	27
		減額団体	19	3	22
		財免	25	13	38
		市免	11	8	19
	合計	57	50	107	
	市外	一般個人	0	0	0
		一般団体	11	17	28
減額団体		0	0	0	
合計		11	17	28	
総合計 308日 924単位 (%)	利用件数	792	775	1567	
利用率	86%	84%	85%		
市内	一般個人	3	35	38	
	(構成比)	0%	5%	2%	
	一般団体	63	117	180	
	(構成比)	8%	15%	11%	
	減額団体	128	103	231	
	(構成比)	16%	13%	15%	
	財免	342	273	615	
	(構成比)	43%	35%	39%	
	市免	160	158	318	
	(構成比)	20%	20%	20%	
総計	696	686	1382		
(構成比)	88%	89%	88%		
市外	一般個人	0	1	1	
	(構成比)	0%	0%	0%	
	一般団体	96	88	184	
	(構成比)	12%	11%	12%	
	減額団体	0	0	0	
	(構成比)	0%	0%	0%	
総計	96	89	185		
(構成比)	12%	11%	12%		

## (2) 施設利用件数と利用率の前年度比較 (ホール)

令和4年度

月	4月	5月	6月	7月	8月	9月	10月	11月	12月	1月	2月	3月	令和4年度 総合計 223日 654単位
	29日 87単位	30日 90単位	29日 87単位	30日 90単位	30日 90単位	2日 3単位	6日 15単位	24日 69単位	25日 75単位	9日 21単位	9日 27単位	0日 0単位	
総単位数	87	90	87	90	90	3	15	69	75	21	27	0	654
利用件数	80	89	53	84	78	3	15	69	75	21	27	0	594
利用率	92%	99%	61%	93%	87%	100%	100%	100%	100%	100%	100%	0%	91%
市内	一般個人	4	0	0	0	1	0	0	0	0	0	0	5
	一般団体	32	41	24	13	32	0	0	0	0	0	0	142
	減額団体	0	0	2	0	0	0	0	0	0	0	0	2
	財団(免)	3	45	21	44	36	3	15	66	60	21	27	341
	市(免)	30	0	0	0	2	0	0	3	15	0	0	50
合計	69	86	47	57	71	3	15	69	75	21	27	0	540
市外	一般個人	2	0	0	0	0	0	0	0	0	0	0	2
	一般団体	9	3	6	27	7	0	0	0	0	0	0	52
	減額団体	0	0	0	0	0	0	0	0	0	0	0	0
	合計	11	3	6	27	7	0	0	0	0	0	0	54
前年度比較	+27	+69	-16	+24	-3	-71	-71	-12	-3	-40	-52	-66	-214

令和3年度 総合計 330日 971単位
971
808
83%
16
210
2
380
101
709
1
98
0
99

※ 改修工事のため、令和4年9月1日から令和5年3月31日まで一部の利用を停止。

※ 令和元年度以前の利用率 約90%

令和3年度

利用件数	53	20	69	60	81	74	86	81	78	61	79	66	808
利用率	74%	53%	79%	67%	90%	85%	96%	93%	96%	75%	98%	73%	83%

利用状況前年度比較

令和4年度 (●-)	利用件数最大高低格差 : 89件 [最高件数: 89件 5月 最低件数: 0件 3月]
令和3年度 (▲-)	利用件数最大高低格差 : 66件 [最高件数: 86件 10月 最低件数: 20件 5月]

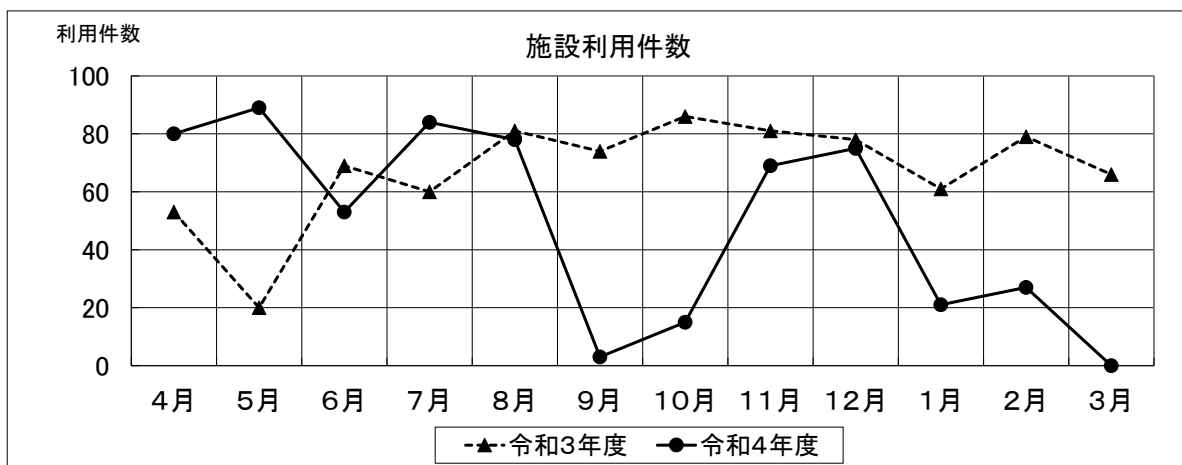

令和3年度

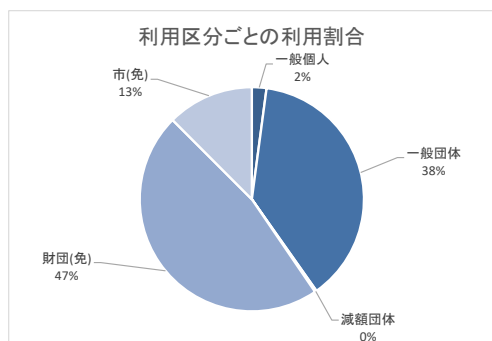

令和4年度

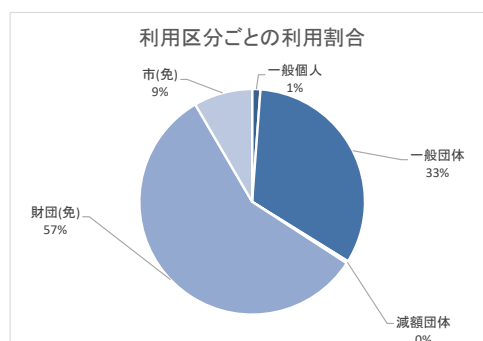

### (3) 施設利用件数と利用率の前年度比較（リハーサル室）

令和4年度

件数	月	4月	5月	6月	7月	8月	9月	10月	11月	12月	1月	2月	3月	令和4年度 総合計 190日
		29日 87単位	30日 90単位	29日 87単位	30日 90単位	30日 90単位	1日 2単位	3日 8単位	11日 31単位	19日 57単位	3日 8単位	5日 15単位	0日 0単位	
総単位数		87	90	87	90	90	2	8	31	57	8	15	0	565
利用件数		80	76	65	80	80	2	8	31	57	8	15	0	502
利用率		92%	84%	75%	89%	89%	100%	100%	100%	100%	100%	100%	0%	89%
市内	一般個人	10	1	12	14	5	0	0	0	0	0	0	0	42
	一般団体	27	43	37	32	32	0	0	0	0	0	0	0	171
	減額団体	0	0	0	0	0	0	0	0	0	0	0	0	0
	財団(免)	2	30	12	30	34	2	8	28	42	8	15	0	211
	市(免)	30	0	0	0	0	0	0	3	15	0	0	0	48
合計	69	74	61	76	71	2	8	31	57	8	15	0	472	
市外	一般個人	2	0	0	1	3	0	0	0	0	0	0	0	6
	一般団体	9	2	4	3	6	0	0	0	0	0	0	0	24
	減額団体	0	0	0	0	0	0	0	0	0	0	0	0	0
	合計	11	2	4	4	9	0	0	0	0	0	0	0	30
前年度比較		+31	+47	-4	+8	-1	-80	-78	-41	-20	-53	-52	-82	-325

令和3年度 総合計 330日	971単位
	971
	827
	85%
	72
	391
	2
	174
	70
	709
	32
	86
	0
	118

※ 改修工事のため、令和4年9月1日から令和5年3月31日まで一部の利用を停止。  
 ※ 令和元年度以前の利用率 約90%

令和3年度

利用件数	49	29	69	72	81	82	86	72	77	61	67	82	827
利用率	68%	76%	79%	80%	90%	94%	96%	83%	95%	75%	83%	91%	85%

利用状況前年度比較

令和4年度 (●)	利用件数最大高低格差 : 80件	[最高件数: 80件 4月]	最低件数: 0件 3月]
令和3年度 (▲)	利用件数最大高低格差 : 57件	[最高件数: 86件 10月]	最低件数: 29件 5月]

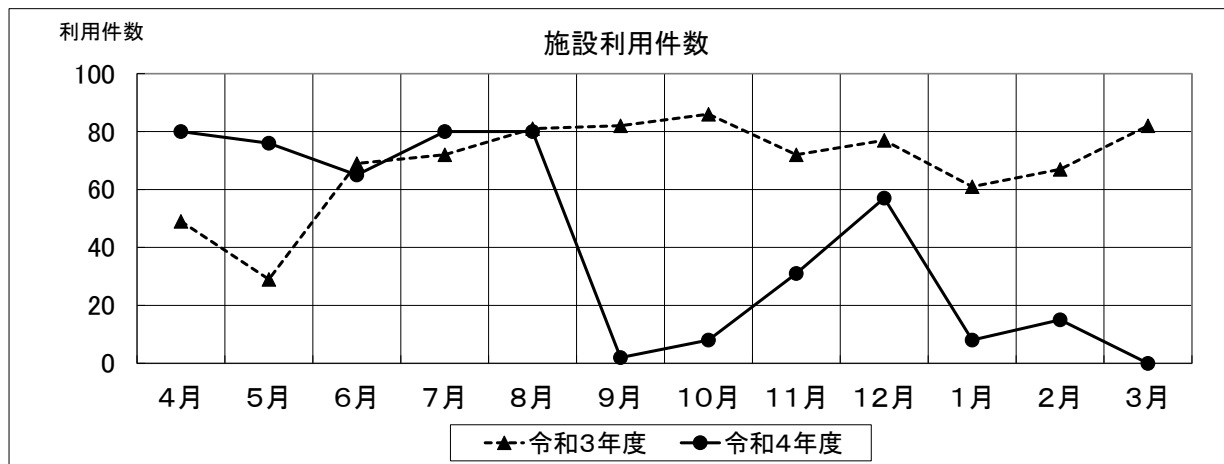

令和3年度

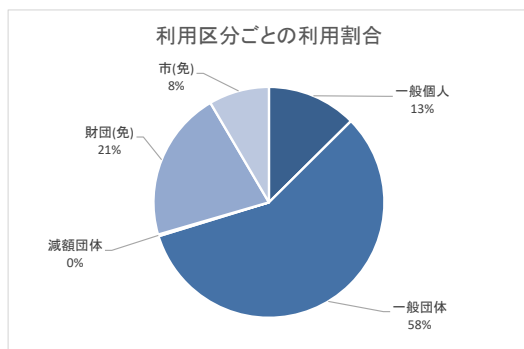

令和4年度

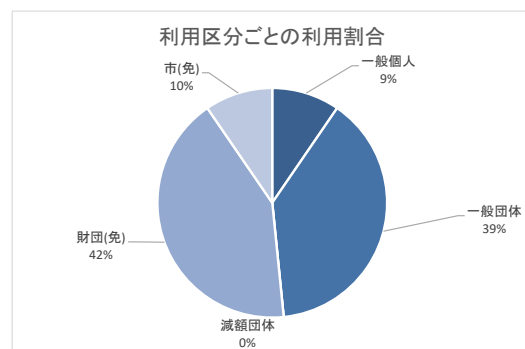

(4) 施設別・利用区分別利用件数と利用率（前年度比較）

施設名	開館日数 利用区分	令和4年度						令和3年度							
		午前	午後	夜間	(午前・ 午後)	(午後・ 夜間)	(全日)	小計	午前	午後	夜間	(午前・ 午後)	(午後・ 夜間)	(全日)	小計
ホール	件数	197	202	195	25	6	297	594	266	279	263	45	13	226	808
	利用率	88%	91%	87%	-	-	-	91%	81%	85%	80%	-	-	-	83%
	区分構成比	33%	34%	33%	3%	1%	30%	100%	33%	35%	33%	5%	2%	26%	100%
リハール	件数	168	168	166	26	16	256	502	288	289	250	42	49	117	827
	利用率	88%	88%	87%	-	-	-	89%	87%	88%	76%	-	-	-	85%
	区分構成比	33%	33%	33%	3%	2%	26%	100%	35%	35%	30%	5%	6%	13%	100%

※区分構成比は小数点第1位を四捨五入しているため、合計が100%にならない場合があります。

(5) 施設利用者総数

	4年度	3年度	2年度
4月	1,017	202	15
5月	2,003	1,976	0
6月	765	1,318	103
7月	1,658	172	238
8月	1,650	1,010	260
9月	5	1,074	1,250
10月	127	2,431	1,880
11月	1,038	855	647
12月	2,024	2,031	2,174
1月	520	450	528
2月	1,043	1,485	481
3月	0	701	239
合計	11,850	13,705	7,815
月平均	988	1,142	651

16 せんがわ劇場利用料金収入報告（当年度及び過去2年間）

(単位:円)

年度/月	4月	5月	6月	7月	8月	9月	10月	11月	12月	1月	2月	3月	計	平均
4年度	1,017,500	1,012,700	709,600	1,079,350	920,700	0	0	0	0	0	0	0	4,739,850	394,988
3年度	448,550	198,300	848,300	1,473,850	501,000	590,000	869,300	893,100	248,450	665,850	144,300	936,850	7,817,850	651,488
2年度	-375,500	-745,800	-378,700	35,550	75,650	419,550	302,450	112,950	118,700	-61,500	442,950	115,050	61,350	5,113

※改修工事のため、令和4年9月1日から令和5年3月31日まで一部の利用を停止。  
 ※新型コロナウイルス感染症拡大防止を理由とする施設利用のキャンセルは、利用料金を全額還付しているため、収入がマイナスになることがあります。

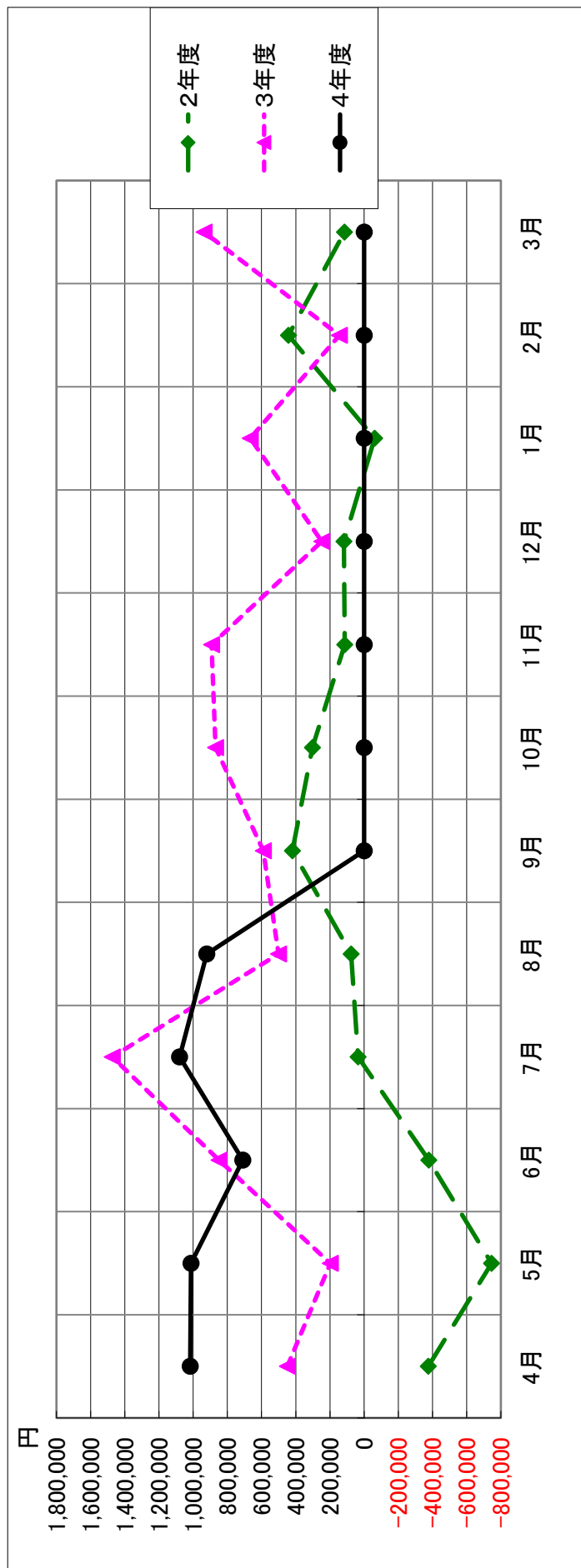

17 管理業務実施報告

(1) せんがわ劇場管理業務

施設の維持管理に関する業務	
警備業務	
閉館後、機械警備による建物内外の警備を行う	毎日
駐車場管理業務	
劇場駐車場施設における管理運営業務	
駐車場の供用時間における入口の開閉	毎日
駐車場内の防犯・火災・事故等の予防に努める	毎日
駐車場内の整理・整頓・清掃	毎日
緊急事態発生時の対応	毎日
その他、駐車場業務に関して必要な業務	毎日
清掃業務	
日常清掃	
床(木床、タイルカーペット、石系、タイル系等)	毎日
ゴミ分別処理業務及び建物周り清掃	毎日
定期清掃	
床(木床、タイルカーペット、石系、タイル系等)	3回/年
窓ガラス(内外)の定期清掃	2回/年
サッシ回り(排煙窓枠やガラス付近の鉄骨含む)の定期清掃	1回/年 以上
照明器具の定期清掃	1回/年 以上
空調機の吹出口・吸込口定期清掃	1回/年 以上
その他の清掃	
その他、清掃業務に関して必要な業務	
設備保守点検業務	
設備日常管理業務	
設備日常点検業務	毎日
設備機器定期点検業務	
電気設備点検	毎月
空調設備点検	2回/年 以上
防災設備点検	2回/年 以上
昇降機設備点検	毎月
その他設備点検業務	
自動扉点検整備	4回/年
シャッター点検	2回/年 以上
高所作業台点検整備	1回/年 以上
その他設備保守に関して必要な業務	
舞台操作等管理運営業務	
劇場の舞台、照明及び音響の各設備等の操作並びに運営に関する業務	毎日
舞台機構設備保守点検業務	
舞台機構の保守点検業務	
舞台機構(巻上機、電動機、電磁ブレーキ、チェーン及びVベルト、シャフト関係、ベアリング、ワイヤーロープ、吊り金具、幕、操作盤、制御盤、各リミットスイッチ)	毎月
その他舞台機構設備保守点検業務に関して必要な業務	
舞台照明設備保守点検業務	
照明設備の保守点検業務	
総合動作点検	2回/年 以上
各種フェーダー用電流増幅基盤の動作点検	2回/年 以上
調光ユニットの特性調整	2回/年 以上
直流電源動作点検	2回/年 以上
負荷回路の絶縁試験	2回/年 以上
配電盤及び操作卓類の清掃	2回/年 以上
各種コンセント類の点検	2回/年 以上
舞台周辺の点検、清掃	2回/年 以上
フロアスポットの点検	2回/年 以上
ハロゲンピンスポットの点検、清掃	2回/年 以上
その他、舞台照明設備保守点検業務に関して必要な業務	2回/年 以上
舞台等音響設備保守点検業務	



音響設備及び映写設備の保守点検業務	
調整卓点検及び整備	2回/年 以上
ワイヤレス受信機点検及び整備	2回/年 以上
電力増幅器の点検及び整備	2回/年 以上
入出力分バッチ架の点検及び整備	2回/年 以上
マイクロフォンの点検及び整備	2回/年 以上
コンセント類の点検及び整備	2回/年 以上
テープレコーダーの点検及び整備	2回/年 以上
吊マイク装置の点検及び整備	2回/年 以上
その他(カセットデッキ、CDプレーヤー、DAT、コンプ/リミッター、ヘッドホン、インカム、マイクスタンド、アンプ類等)の点検及び整備	2回/年 以上
その他、舞台照明設備保守点検業務に関して必要な業務	2回/年 以上
外構植栽管理業務	
3階及び建物外周部の植栽管理	
基本剪定業務	1回/年
普通刈り込み業務	1回/年
整生業務	1回/年
施肥業務	1回/年
病虫害駆除業務	1回/年
資源再利用回収業務	1回/週 以上
一般廃棄物回収業務	1回/週 以上
備品等の保守管理業務	
物品等の帰属	
備品備品台帳による管理	適時
施設の修繕業務	
本来の効用持続年数を維持するために必要な修繕、修繕箇所、金額についての報告	適時
管理に関する経理業務	
光熱水費等支払業務	毎月
指定管理料経理業務	毎月
利用料金の経理業務	毎月
使用の許可に関する業務	
施設の使用登録に関する業務	適時
施設の使用申請書の受付、抽選、使用の承認及び承認を受けた事項の変更の承認	適時
附帯設備の使用申請書の受付、使用の承認	適時
利用料金等の収受等に関する業務	
利用料金の徴収及び領収書の交付	適時
利用料金の免除及び減額	適時
利用料金の還付等	適時

(2) 調布市せんがわ劇場 施設の修繕業務実施一覧表

番号	完了日	件名	金額(税込)
1	5月18日	リハーサル室PAC修繕	157,300
2	8月4日	ワイヤレスマイク送信機修繕	374,000
3	8月20日	エントランス自動扉部品修繕	279,400
4	3月8日	無線アクセスポイント修繕	175,560
5	3月27日	自動扉修繕	660,000
6	3月30日	音響設備機器修繕	200,200
7	3月30日	排煙窓修繕	517,000
		10万円未満の修繕8件	375,650
		合計	2,739,110

## 18 利用者からの要望等に対する対応報告

令和4年度4月～3月分

調布市せんがわ劇場

1階受付に利用者アンケート回収箱を設置し、ご意見・ご要望をいただきました。さらに調布市に寄せられた要望等を合わせた対応結果は以下のとおりです。同様の内容が複数ありましたので、項目を分類し、対策が講じられるものについては直ちに対応し、要望等に沿えないものについては事情を説明しました。

### (1) 施設設備に関する事項

	要望・意見・苦情等の内容	改善・対応報告
1	開館から10年程度しか経過していないのに、9月から改修工事を行うのはおかしいのではないかと。	建物の経年劣化に対応するため、計画的に改修工事を実施しております。ご理解をお願いいたします。
2	3階廊下にエアコンがなく、暑い。	エアコンの設置に向けて、計画的に整備を進めてまいります。
3	夕方、受付カウンターで書類に記入する際、手元が暗い。	カウンターに置き型照明を設置いたします。

### (2) 施設の利用方法に関する事項

	要望・意見・苦情等の内容	改善・対応報告
1	ふれあいの家利用中、ベランダでの清掃は控えてほしい。ヨガで利用するため、清掃中の往復、掃除機の音が気になる。	可能な限り、利用中にベランダ清掃を実施しないようにいたします。
2	抽選申込みについて、舞台芸術で連続して3日以上でないと、申込みができないのは不便。1日からでも可能にしてほしい。	せんがわ劇場は舞台芸術の創造発信の拠点として設置された施設であることから、抽選申込みについては、条例施行規則により、3日以上の利用からとしております。ご理解をお願いいたします。
3	サンデー・マティネ・コンサートの予約方法が電話のみに変更されたが、確実に取れるか不安なので、他の方法を検討してほしい。	感染症対策のため、当日先着順ではなく、電話による予約申込みに変更しました。ご理解をお願いいたします。
4	施設予約システムで、施設の空き状況を検索する際、目的分類や利用目的を選択すると館の項目で、文化会館たづくりしか選択することができない。	施設予約システムで、特定の目的分類や利用目的（例：撮影等）を選択すると、適合する文化会館たづくりのみが選択可能になります。ご理解をお願いいたします。

### (3) その他の事項

	要望・意見・苦情等の内容	改善・対応報告
1	インターネット会員とアートプラス会員の違いが財団ホームページに記載されておらず、わかりにくい。チラシ等に「会員先行販売」としか記載されていないため、インターネット会員も先行販売で購入できると思い入会したが、先行販売期間に購入できなかった。たづくりに電話にて問い合わせたが、ホームページ上に記載されていないことを「知っていて当然」といった口調で説明され不愉快だった。	財団ホームページにわかりやすいご案内を掲載いたします。お問い合わせの際のご案内方法につきましては、適切な対応を徹底いたします。

2	アートプラス市内会員入会后、メールアドレスの登録方法がわかりにくい。「会員情報登録ページへ」または、「会員マイページ ログイン」など、わかりやすく記載してほしい。	わかりやすいご案内になるよう、ページの整備を進めて参ります。
3	調布国際音楽祭のチラシを見て、チケット購入のため会員販売初日にせんがわ劇場窓口に行ったが、初日の窓口販売はないと言われた。チラシに大きな文字でわかりやすく注意書きをしてほしい。	注意事項が伝わるよう、わかりやすい表記を徹底いたします。
4	チケットの支払い手続きに時間がかかった。	今後は、迅速に対応をできるよう努めてまいります。
5	コンサート中にマスクを下げて咳をする客が複数名いたので、マスクの正しい着用を徹底させてほしい。	現在開演前のアナウンスにて、マスク着用のご協力をお願いしていますが、今後も注意喚起に努めます。
6	せんがわ劇場演劇コンクール一般審査員公募に関して、応募フォームへの記入事項が多すぎるように思う。 また、審査員の名称として、専門審査員に対し、「一般」審査員という呼称が失礼に感じられる。	応募フォームの記入事項は、審査員の選考及び実際に審査に参加していただく際に必要な情報です。また、「一般」審査員は、演劇界で専門的な知識や技術を有する「専門」審査員とは異なる目線で審査を行うことを目的とし、審査員を幅広く募集するために、「一般」審査員と呼称しています。

# 貸借対照表

令和5年3月31日現在

一般会計

(単位:円)

勘定科目	当年度	前年度	増 減
<b>I 資産の部</b>			
1. 流動資産			
(1) 現金預金			
現金	3,457,130	3,521,510	△ 64,380
普通預金	200,690,381	141,034,966	59,655,415
<b>現金預金合計</b>	<b>204,147,511</b>	<b>144,556,476</b>	<b>59,591,035</b>
(2) その他流動資産			
未収金	13,807,017	56,655,692	△ 42,848,675
前払金	759,526	1,123,330	△ 363,804
立替金	486,252	463,716	22,536
<b>その他流動資産合計</b>	<b>15,052,795</b>	<b>58,242,738</b>	<b>△ 43,189,943</b>
<b>流動資産合計</b>	<b>219,200,306</b>	<b>202,799,214</b>	<b>16,401,092</b>
2. 固定資産			
(1) 基本財産			
投資有価証券	500,000,000	500,000,000	0
<b>基本財産合計</b>	<b>500,000,000</b>	<b>500,000,000</b>	<b>0</b>
(2) 特定資産			
事業積立資産	69,302,603	70,302,603	△ 1,000,000
翌年度寄附	1,046,000	460,000	586,000
財団設立30周年記念事業積立資産	2,796,058	0	2,796,058
<b>特定資産合計</b>	<b>73,144,661</b>	<b>70,762,603</b>	<b>2,382,058</b>
(3) その他固定資産			
車両運搬具	1	1	0
<b>その他固定資産合計</b>	<b>1</b>	<b>1</b>	<b>0</b>
<b>固定資産合計</b>	<b>573,144,662</b>	<b>570,762,604</b>	<b>2,382,058</b>
<b>資産合計</b>	<b>792,344,968</b>	<b>773,561,818</b>	<b>18,783,150</b>
<b>II 負債の部</b>			
1. 流動負債			
未払金	141,928,796	140,765,577	1,163,219
前受金	45,419,110	33,859,365	11,559,745
預り金	9,159,987	7,075,351	2,084,636
仮受金	0	900	△ 900
賞与引当金	22,692,413	21,098,021	1,594,392
<b>流動負債合計</b>	<b>219,200,306</b>	<b>202,799,214</b>	<b>16,401,092</b>
2. 固定負債			
<b>固定負債合計</b>	<b>0</b>	<b>0</b>	<b>0</b>
<b>負債合計</b>	<b>219,200,306</b>	<b>202,799,214</b>	<b>16,401,092</b>
<b>III 正味財産の部</b>			
1. 指定正味財産			
地方公共団体補助金	500,000,000	500,000,000	0
寄附金	1,046,000	460,000	586,000
<b>指定正味財産合計</b>	<b>501,046,000</b>	<b>500,460,000</b>	<b>586,000</b>
(うち基本財産への充当額)	(500,000,000)	(500,000,000)	0
(うち特定財産への充当額)	(1,046,000)	(460,000)	(586,000)
2. 一般正味財産			
(うち特定財産への充当額)	(72,098,662)	(70,302,604)	1,796,058
<b>正味財産合計</b>	<b>573,144,662</b>	<b>570,762,604</b>	<b>2,382,058</b>
<b>負債 及び 正味財産合計</b>	<b>792,344,968</b>	<b>773,561,818</b>	<b>18,783,150</b>

## 正味財産増減計算書

令和4年4月1日から令和5年3月31日まで

一般会計

(単位:円)

勘定科目	当年度	前年度	増 減
I 一般正味財産増減の部			
1. 経常増減の部			
(1) 経常収益			
① 基本財産運用益			
基本財産受取利息	5,926,650	5,926,650	0
基本財産運用益計	5,926,650	5,926,650	0
② 特定資産運用益			
特定資産受取利息	114,345	114,345	0
特定資産運用益計	114,345	114,345	0
③ 事業収益			
文化・コミュニティ事業収益	9,984,575	6,990,500	2,994,075
芸術振興事業収益	55,161,305	22,518,600	32,642,705
受託事業収益	76,552,528	75,966,425	586,103
友の会会費収益	714,000	587,000	127,000
諸収益	8,632,850	6,019,219	2,613,631
事業収益計	151,045,258	112,081,744	38,963,514
④ 利用料金収益			
施設利用料金収益	75,429,030	71,092,125	4,336,905
駐車場利用料金収益	11,129,400	11,498,000	△ 368,600
利用料金収益計	86,558,430	82,590,125	3,968,305
⑤ 受取市指定管理料等			
受取市指定管理料	728,608,176	713,295,274	15,312,902
受取市指定管理料等計	728,608,176	713,295,274	15,312,902
⑥ 受取補助金等			
市補助金収入	425,088,089	424,972,181	115,908
受取助成金支援金	21,674,999	16,816,332	4,858,667
受取補助金等計	446,763,088	441,788,513	4,974,575
⑦ 寄附金収益			
寄附金収益	286,943	201,621	85,322
寄附金振替額	460,000	2,578,040	△ 2,118,040
寄附金収益計	746,943	2,779,661	△ 2,032,718
⑧ 雑収益			
雑収益	134,511	663,150	△ 528,639
雑収益計	134,511	663,150	△ 528,639
(2) 経常費用			
① 事業費			
報酬	9,650,610	9,671,847	△ 21,237
給料	131,427,566	127,682,697	3,744,869
職員手当	113,341,864	107,756,164	5,585,700
福利厚生費	43,956,737	41,689,824	2,266,913

勘定科目	当年度	前年度	増 減
退職金共済掛金	8,075,294	8,207,059	△ 131,765
臨時雇賃金	23,042,910	26,688,470	△ 3,645,560
諸謝金	9,223,900	11,814,148	△ 2,590,248
旅費交通費	350,482	221,381	129,101
交際費	86,898	18,461	68,437
消耗品費	16,984,823	14,359,841	2,624,982
会議費	576,467	401,408	175,059
印刷製本費	11,842,593	9,981,277	1,861,316
光熱水料費	171,619,873	141,432,665	30,187,208
燃料費	94,008	74,598	19,410
修繕費	42,957,652	47,513,108	△ 4,555,456
通信運搬費	8,663,085	9,414,776	△ 751,691
広告宣伝費	10,008,947	7,821,100	2,187,847
手数料	5,720,054	3,750,425	1,969,629
保険料	1,179,935	945,673	234,262
委託費	747,010,640	732,089,480	14,921,160
貸借料	16,945,769	11,730,796	5,214,973
減価償却費	0	213,234	△ 213,234
消耗什器備品費	788,213	1,365,076	△ 576,863
租税公課	730,272	1,103,915	△ 373,643
受信料	97,776	96,549	1,227
支払負担金	464,219	470,184	△ 5,965
市民活動支援費	4,264,000	3,510,076	753,924
雑費	693	18,981	△ 18,288
事業費計	1,379,105,280	1,320,043,213	59,062,067
② 管理費			
報酬	800,086	756,417	43,669
給料	8,214,223	7,980,169	234,054
職員手当	7,083,867	6,734,760	349,107
福利厚生費	2,747,296	2,605,614	141,682
退職金共済掛金	504,706	512,941	△ 8,235
臨時雇賃金	1,440,182	1,668,029	△ 227,847
諸謝金	17,778	0	17,778
旅費交通費	10,694	13,836	△ 3,142
消耗品費	350,132	343,820	6,312
会議費	3,487	4,626	△ 1,139
印刷製本費	55,431	45,459	9,972
光熱水料費	2,778,620	2,297,443	481,177
燃料費	9,749	8,509	1,240
修繕費	751,882	1,233,430	△ 481,548
通信運搬費	157,145	185,983	△ 28,838
手数料	145,145	129,668	15,477
保険料	25,440	21,107	4,333
委託費	13,033,615	12,365,577	668,038

勘定科目	当年度	前年度	増 減
貸借料	568,484	502,010	66,474
減価償却費	0	60,924	△ 60,924
消耗什器備品費	0	323,864	△ 323,864
租税公課	206,592	303,119	△ 96,527
受信料	1,654	1,633	21
支払負担金	89,788	93,767	△ 3,979
雑費	67	3,544	△ 3,477
管理費計	38,996,063	38,196,249	799,814
経常費用計	1,418,101,343	1,358,239,462	59,861,881
当期経常増減額	1,796,058	1,000,000	796,058
2. 経常外増減の部			
(1) 経常外収益			
経常外収益計	0	0	0
(2) 経常外費用			
経常外費用計	0	0	0
当期経常外増減額	0	0	0
税引前当期一般正味財産増減額	1,796,058	1,000,000	796,058
当期一般正味財産増減額	1,796,058	1,000,000	796,058
一般正味財産期首残高	70,302,604	69,302,604	1,000,000
一般正味財産期末残高	72,098,662	70,302,604	1,796,058
指定正味財産からの振替額	0	0	0
II 指定正味財産増減の部			
① 受取寄附金			
受取寄附金	1,046,000	460,000	586,000
受取寄附金計	1,046,000	460,000	586,000
一般正味財産への振替額	△ 460,000	△ 2,578,040	2,118,040
当期指定正味財産増減額	586,000	△ 2,118,040	2,704,040
指定正味財産期首残高	500,460,000	502,578,040	△ 2,118,040
指定正味財産期末残高	501,046,000	500,460,000	586,000
III 正味財産期末残高	573,144,662	570,762,604	2,382,058

(注) 1, 公益法人会計基準 (平成20年 4月11日内閣府公益認定等委員会) により作成している。



## キャッシュフロー計算書（間接法）

令和4年4月1日から令和5年3月31日まで

（単位：円）

科目	当年度	前年度	増 減
I 事業活動によるキャッシュ・フロー			
1. 税引前当期一般正味財産増減額	1,796,058	1,000,000	796,058
2. キャッシュ・フローへの調整額			
①減価償却費	0	274,158	△ 274,158
②未収金の増減額	42,848,675	△ 46,428,414	89,277,089
③前払金の増減額	363,804	△ 712,630	1,076,434
④立替金の増減額	△ 22,536	△ 463,716	441,180
⑤未払金の増減額	1,163,219	△ 53,908,815	55,072,034
⑥前受金の増減額	11,559,745	△ 4,819,185	16,378,930
⑦仮受金の増減額	△ 900	△ 270,375	269,475
⑧預り金の増減額	2,084,636	△ 344,435	2,429,071
⑨賞与引当金の増減額	1,594,392	2,516,041	△ 921,649
⑩指定正味財産からの振替額	△ 460,000	△ 2,578,040	2,118,040
小 計	59,131,035	△ 106,735,411	165,866,446
事業活動によるキャッシュ・フロー	60,927,093	△ 105,735,411	166,662,504
II 投資活動によるキャッシュ・フロー			
1. 投資活動収入			
翌年度寄附取崩による収入	460,000	2,578,040	△ 2,118,040
投資活動収入計	460,000	2,578,040	△ 2,118,040
2. 投資活動支出			
事業積立資産取得による支出	0	1,000,000	△ 1,000,000
特定費用準備資金取得による支出	1,796,058	0	1,796,058
投資活動支出計	1,796,058	1,000,000	796,058
投資活動によるキャッシュ・フロー	△ 1,336,058	1,578,040	△ 2,914,098
III 財務活動によるキャッシュ・フロー			
1. 財務活動収入			
財務活動収入計	0	0	0
2. 財務活動支出			
リース債務支出	0	274,158	△ 274,158
財務活動支出計	0	274,158	△ 274,158
財務活動によるキャッシュ・フロー	0	△ 274,158	274,158
IV 現金及び現金同等物の増減額	59,591,035	△ 104,431,529	164,022,564
V 現金及び現金同等物の期首残高	144,556,476	248,988,005	△ 104,431,529
VI 現金及び現金同等物の期末残高	204,147,511	144,556,476	59,591,035

1. 資金の範囲 資金の範囲には現金及び現金同等物を含めている。

# 財 産 目 録

令和5年3月31日現在

一般会計

(単位：円)

貸借対照表科目		場所・物量等	使用目的等	金 額
(流動資産)				
	現金	手元保管	運転資金として	3,457,130
	普通預金	みずほ銀行調布支店 ・本口座	運転資金として	198,237,698
		みずほ銀行 ・せんがわ収入用口座	運転資金として	405,000
		みずほ銀行 ・せんがわ前渡金用口座	運転資金として	599,693
		みずほ銀行調布支店 ・事業積立資産口	運転資金として	1,447,990
		未収金	チケット販売委託先等	当年度事業収益
	前払金	翌年度事業準備に係る 前払金	翌年度事業準備経費	759,526
	立替金	せんがわ施設管理に係る 立替金	当年度費用	486,252
流動資産合計				219,200,306
(固定資産)				
基本財産	投資有価証券	第10回利付国債	公益目的保有財産であり、運用益を公益目的事業の財源として使用している。	300,000,000
		第381回大阪府公債10年	公益目的保有財産であり、運用益を公益目的事業の財源として使用している。	100,000,000
		第133回福岡北九州高速道路 債権	公益目的保有財産であり、運用益を公益目的事業の財源として使用している。	100,000,000
特定資産	事業積立資産	普通預金みずほ銀行調布支店・ 事業積立資産口	事業の安定的な提供を確保する 財源として使用している。	14,468,453
		投資有価証券 第10回利付国債	事業の安定的な提供を確保する 財源として使用している。	4,919,038
		投資有価証券 第438回大阪府公募公債10年	事業の安定的な提供を確保する 財源として使用している。	49,915,112
		翌年度寄附金	普通預金みずほ銀行調布支店・ 本口座	当年度に受領した寄附金を翌年 度の公益目的事業で使用する。
	財団設立30周年記念 事業積立資産	普通預金みずほ銀行調布支店・ 本口座	事業の安定的な提供を確保する 財源として使用している。	2,796,058
その他固定資産	車両運搬具	スバルサンバー (多摩480け7337)	公益目的事業で使用している。	1
固定資産合計				573,144,662
資産合計				792,344,968

(流動負債)	未払金	鹿島建物総合管理(株)	公益目的及び管理目的業務に係る、たづくり施設管理等委託料	21,884,676
		調布市	指定管理料・補助金・受託事業料の返還金	47,109,207
		(株)東京舞台照明	公益目的及び管理目的業務に係る、舞台運営等委託料	14,514,280
		東京電力エナジーパートナー(株)	公益目的及び管理目的業務に係る、電気料金	9,533,420
		三幸(株)	公益目的及び管理目的業務に係る、たづくり清掃委託料	5,066,600
		(株)京王設備サービス	公益目的及び管理目的業務に係る、グリーンホール・せんがわ施設管理委託料	6,633,473
		(株)ダイケングループ	公益目的及び管理目的業務に係る、受付業務委託料	5,591,707
		その他 事業費	公益目的事業の費用	20,127,323
		その他 管理費	管理目的業務の費用	11,468,110
		前受金	前受入場料	翌年度公演事業入場料収益
	前受施設利用料		翌年度以降施設利用料金収益	44,056,710
	前受諸収入		翌年度広告料収益	232,000
	前受寄附金		翌年度寄附金収益	340,000
	前受協賛金		翌年度協賛金収益	660,000
	預り金	職員等預り金	社会保険料等	2,856,460
		受託入場料預り金	翌年度提携・一般事業入場料	5,900,390
		講師等預り金	源泉所得税	403,137
賞与引当金	職員	職員の賞与の引当金	22,692,413	
流動負債合計			219,200,306	
負債合計			219,200,306	
正味財産			573,144,662	

## 財務諸表に対する注記

### 1 重要な会計方針

- (1) 公益法人会計基準（平成20年4月11日内閣府公益認定等委員会）により作成している。
- (2) 有価証券の評価基準及び評価方法について  
 ア 満期保有有価証券 償却原価法を採用している。
- (3) 固定資産の減価償却について  
 ア 車輛運搬具  
 定額法による減価償却を実施している。
- (4) 引当金の計上基準  
 ア 賞与引当金  
 職員に対する賞与の支給に備えるため、支給見込額のうち当期に帰属する額を計上している。
- (5) 消費税の会計処理について  
 消費税の会計処理については、税込方式によっている。

### 2 基本財産及び特定資産の増減並びにその残高

基本財産及び特定資産の増減並びにその残高は、次のとおりである。

（単位：円）

科 目	前期末残高	当期増加額	当期減少額	当期末残高
基本財産 投資有価証券	500,000,000	0	0	500,000,000
小 計	500,000,000	0	0	500,000,000
特定資産 事業積立資産 投資有価証券	54,110,155	723,995	0	54,834,150
普通預金	16,192,448	0	1,723,995	14,468,453
翌年度寄附 普通預金	460,000	1,046,000	460,000	1,046,000
財団設立30周年記念事業積立資産 普通預金	0	2,796,058	0	2,796,058
小 計	70,762,603	4,566,053	2,183,995	73,144,661
合 計	570,762,603	4,566,053	2,183,995	573,144,661

3 基本財産及び特定資産の財源等の内訳

基本財産及び特定資産の財源等の内訳は、次のとおりである。

(単位：円)

科 目	当期末残高	(うち指定正味財産からの充当額)	(うち一般正味財産からの充当額)	(うち負債に対応する額)
基本財産 投資有価証券	500,000,000	500,000,000	0	-
小 計	500,000,000	500,000,000	0	-
特定資産 事業積立資産 投資有価証券	54,834,150	0	54,834,150	-
普通預金	14,468,453	0	14,468,453	-
翌年度寄附 普通預金	1,046,000	1,046,000	0	-
財団設立30周年記念事業積立資産 普通預金	2,796,058	0	2,796,058	-
小 計	73,144,661	1,046,000	72,098,661	-
合 計	573,144,661	501,046,000	72,098,661	-

4 固定資産の取得価額、減価償却累計額及び当期末残高

固定資産の取得価額、減価償却累計額及び当期末残高は、次のとおりである。

(単位：円)

科 目	取得価額	減価償却累計額	当期末残高
車両運搬具	1,197,674	1,197,673	1
リース資産	15,645,110	15,645,110	0
合 計	16,842,784	16,842,783	1

5 満期保有目的の債券の内訳並びに帳簿価額、時価及び評価損益

満期保有目的の債券の内訳並びに帳簿価額、時価及び評価損益は、次のとおりである。

(単位：円)

科 目	帳簿価額	時 価	評価損益
第381回大阪府公募公債	100,000,000	100,610,000	610,000
第10回利付国債	304,919,038	333,122,400	28,203,362
第133回福岡・北九州 高速道路公社債	100,000,000	104,120,000	4,120,000
第438回大阪府公募公債	49,915,112	49,770,000	▲145,112
合 計	554,834,150	587,622,400	32,788,250

6 補助金等の内訳並びに交付者，当期の増減額及び残高

補助金等の内訳並びに交付者，当期の増減額及び残高は，次のとおりである。

(単位：円)

補助金等の名称	交付者	前期末残高	当期増加額	当期減少額	当期末残高	貸借対照表の記載区分
財団設立補助金	調布市	500,000,000	0	0	500,000,000	指定正味財産
市事業補助金	調布市	0	425,088,089	425,088,089	0	
音楽芸術活動助成	三菱UFJ信託芸術文化財団	0	400,000	400,000	0	
地域の中核劇場助成	日本芸術文化振興会	0	7,382,000	7,382,000	0	
地域文化芸術活動助成	地域創造	0	1,097,000	1,097,000	0	
地域文化施設公演・展示活動助成	日本芸術文化振興会	0	1,000,000	1,000,000	0	
上期芸術文化助成	野村財団	0	500,000	500,000	0	
音楽公演への助成	花王芸術・科学財団	0	700,000	700,000	0	
伝統文化親子教室事業助成	文化庁	0	323,000	323,000	0	
芸術活動への助成	朝日新聞文化財団	0	100,000	100,000	0	
国際交流助成	東京倶楽部	0	2,000,000	2,000,000	0	
文化芸術振興費補助金	文化庁	0	4,993,000	4,993,000	0	
連携事業負担金	白百合女子大学	0	300,000	300,000	0	
国内映画祭等活動助成	日本芸術文化振興会	0	2,000,000	2,000,000	0	
国の節電プログラム	東京電力エナジーパートナー(株)	0	200,000	200,000	0	
特定求職者雇用開発助成	職業安定局	0	133,333	133,333	0	
特定求職者雇用開発助成	職業安定局	0	66,666	66,666	0	
両立支援等助成	東京労働局	0	480,000	480,000	0	
合 計		500,000,000	446,763,088	446,763,088	500,000,000	

7 指定正味財産から一般正味財産への振替額の内訳

指定正味財産から一般正味財産への振替額の内訳は、次のとおりである。

(単位：円)

内 容	金 額
経常収益への振替額 翌年度寄附取崩による受取寄附金振替額	460,000
合 計	460,000

8 関連当事者との取引の内容

関連当事者との取引の内容は、次のとおりである。

(単位：円)

属性	当公益法人を支配するもの	
法人の名称	調布市	
住所	調布市小島町二丁目35番地1	
事業内容	地方公共団体	
関係内容	役員の兼務等	1人(評議員1人)
取引内容	補助金の受入れ, 指定管理者の指定, 委託業務の受託	
取引金額と科目		
	市補助金収入	425,088,089
	受取指定管理料	728,608,176
	受託事業収益	76,552,528
	合計	1,230,248,793
期 末 残 高		0

9 重要な後発事象

該当なし

10 その他公益法人の資産、負債及び正味財産の状態並びに正味財産増減の状況を明らかにするために必要な事項

(1) 引当金の増減額及びその残高

引当金の増減額及びその残高は、次のとおりである。

(単位：円)

科 目	期首残高	当期増加額	当期減少額		期末残高
			目的使用	その他	
賞与引当金	21,098,021	22,692,413	21,098,021	0	22,692,413

## 付属明細書

### 1 基本財産及び特定資産の明細

基本財産及び特定資産の明細は、財務諸表に対する注記 3 のとおりである。

### 2 引当金の明細

引当金の明細は、財務諸表に対する注記 10 (1) のとおりである。



収支計算書

令和4年4月1日から令和5年3月31日まで

一般会計

(単位：円)

勘定科目	予算額	実績額	差異
I 事業活動収支の部			
1. 事業活動収入			
(1) 基本財産運用収入			
基本財産利息収入	5,925,000	5,926,650	△ 1,650
<b>基本財産運用収入計</b>	<b>5,925,000</b>	<b>5,926,650</b>	<b>△ 1,650</b>
(2) 特定資産運用収入			
特定資産利息収入	110,000	114,345	△ 4,345
<b>特定資産運用収入計</b>	<b>110,000</b>	<b>114,345</b>	<b>△ 4,345</b>
(3) 事業収入			
文化・コミュニティ事業収入	9,280,000	9,984,575	△ 704,575
芸術振興事業収入	51,493,000	55,161,305	△ 3,668,305
受託事業収入	83,665,000	76,552,528	7,112,472
友の会会費収入	1,000,000	714,000	286,000
諸収入	9,847,000	8,632,850	1,214,150
<b>事業収入計</b>	<b>155,285,000</b>	<b>151,045,258</b>	<b>4,239,742</b>
(4) 利用料金収入			
施設利用料金収入	72,927,000	75,429,030	△ 2,502,030
駐車場利用料金収入	9,966,000	11,129,400	△ 1,163,400
<b>利用料金収入計</b>	<b>82,893,000</b>	<b>86,558,430</b>	<b>△ 3,665,430</b>
(5) 市指定管理料等収入			
市指定管理料収入	744,913,000	728,608,176	16,304,824
<b>市指定管理料等収入計</b>	<b>744,913,000</b>	<b>728,608,176</b>	<b>16,304,824</b>
(6) 補助金等収入			
市補助金収入	448,780,000	425,088,089	23,691,911
助成金支援金収入	17,332,000	21,674,999	△ 4,342,999
<b>補助金等収入計</b>	<b>466,112,000</b>	<b>446,763,088</b>	<b>19,348,912</b>
(7) 寄附金収入			
寄附金収入	1,417,000	1,332,943	84,057
<b>寄附金収入計</b>	<b>1,417,000</b>	<b>1,332,943</b>	<b>84,057</b>
(8) 雑収入			
雑収入	8,000	134,511	△ 126,511
<b>雑収入計</b>	<b>8,000</b>	<b>134,511</b>	<b>△ 126,511</b>
<b>事業活動収入計</b>	<b>1,456,663,000</b>	<b>1,420,483,401</b>	<b>36,179,599</b>
2. 事業活動支出			
(1) 事業費支出			
事業人件費支出	242,486,000	237,707,430	4,778,570
文化・コミュニティ事業費支出	87,638,000	79,023,506	8,614,494
芸術振興事業費支出	80,663,000	81,665,836	△ 1,002,836
たづくり施設管理運営事業費支出	657,503,000	652,015,735	5,487,265
グリーンホール施設管理運営事業費支出	178,869,000	174,972,991	3,896,009
せんがわ劇場施設管理運営事業費支出	52,648,000	51,865,628	782,372
<b>事業費支出計</b>	<b>1,299,807,000</b>	<b>1,277,251,126</b>	<b>22,555,874</b>
(2) 管理費支出			
管理人件費支出	114,887,000	112,759,717	2,127,283
一般事務費支出	41,969,000	28,090,500	13,878,500
<b>管理費支出計</b>	<b>156,856,000</b>	<b>140,850,217</b>	<b>16,005,783</b>
<b>事業活動支出計</b>	<b>1,456,663,000</b>	<b>1,418,101,343</b>	<b>38,561,657</b>
<b>事業活動収支差額</b>	<b>0</b>	<b>2,382,058</b>	<b>△ 2,382,058</b>

II	投資活動収支の部			
	1. 投資活動収入			
	(1) 基本財産取崩収入			
	翌年度寄附取崩収入	0	460,000	△ 460,000
	<b>基本財産取崩収入計</b>	0	460,000	△ 460,000
	<b>投資活動収入計</b>	0	460,000	△ 460,000
	2. 投資活動支出			
	(1) 基本財産取得支出			
	事業積立資産取得支出	0	0	0
	翌年度寄附取得支出	0	1,046,000	△ 1,046,000
	特定費用準備資金取得支出	0	1,796,058	△ 1,796,058
	<b>基本財産取得支出計</b>	0	2,842,058	△ 2,842,058
	<b>投資活動支出計</b>	0	2,842,058	△ 2,842,058
	<b>投資活動収支差額</b>	0	△ 2,382,058	2,382,058
III	財務活動収支の部			
	1. 財務活動収入			
	(1) 借入金収入			
	<b>借入金収入計</b>	0	0	0
	<b>財務活動収入計</b>	0	0	0
	2. 財務活動支出			
	(1) 借入金返済支出			
	<b>借入金返済支出計</b>	0	0	0
	<b>財務活動支出計</b>	0	0	0
	<b>財務活動収支差額</b>	0	0	0
IV	予備費支出			
	当期収支差額	0	0	0
	前期繰越収支差額	0	0	0
	次期繰越収支差額	0	0	0

## 収支計算書に対する注記

1 資金の範囲

資金の範囲には、現金、普通預金、未収金、前払金、立替金、未払金、前受金、預り金、仮受金及び賞与引当金を含めることとしている。

なお、当期末残高は、項目2のとおりである。

2 次期繰越収支差額の内容は、次のとおりである。

(単位:円)

科 目	当期末残高	前期末残高
現金	3,457,130	3,521,510
普通預金	200,690,381	141,034,966
未収金	13,807,017	56,655,692
前払金	759,526	1,123,330
立替金	486,252	463,716
合 計	219,200,306	202,799,214
未払金	141,928,796	140,765,577
前受金	45,419,110	33,859,365
預り金	9,159,987	7,075,351
仮受金	0	900
賞与引当金	22,692,413	21,098,021
合 計	219,200,306	202,799,214
次期繰越収支差額	0	0

## 第1章 総則

### (名 称)

第1条 この法人は、公益財団法人調布市文化・コミュニティ振興財団と称する。

### (事務所)

第2条 この法人は、主たる事務所を東京都調布市に置く。

## 第2章 目的及び事業

### (目 的)

第3条 この法人は、調布市における芸術・文化の振興を図るための事業を行うとともに、市民の自主的文化活動の育成、コミュニティ活動の振興及び多様な学習要望に応えるための生涯学習に関する事業を行い、もって市民の文化の向上と地域社会の発展に寄与することを目的とする。

### (事 業)

第4条 この法人は、前条の目的を達成するため、次の事業を行う。

- (1) 芸術・文化の振興事業の企画及び実施
- (2) コミュニティ活動の振興事業の企画及び実施
- (3) 生涯学習事業の企画及び実施
- (4) 芸術・文化、コミュニティ、生涯学習活動への援助
- (5) 芸術・文化、コミュニティ、生涯学習に関する情報の収集及び提供
- (6) 調布市から受託する施設の管理運営に関する事業
- (7) その他この法人の目的を達成するために必要な事業

2 前項の事業を推進するために行う収益事業

3 前2項の事業は、東京都において行うものとする。

### 第3章 資産及び会計

#### (基本財産)

第5条 基本財産は、第4条に規定する事業を行うために不可欠なものであって、評議員会で決議した財産をもって構成する。

2 基本財産は、評議員会で別に定めるところにより、この法人の目的を達成するために善良な管理者の注意をもって管理しなければならない、基本財産の一部を処分しようとするとき及び基本財産から除外しようとするときは、あらかじめ理事会及び評議員会の承認を要する。

#### (財産の維持管理及び運用)

第6条 基本財産以外の財産の維持管理及び運用は、理事長が行うものとし、その方法は理事会の決議により別に定める「資産運用規程」による。

#### (事業年度)

第7条 この法人の事業年度は、毎年4月1日に始まり翌年3月31日に終わる。

#### (事業計画及び収支予算)

第8条 この法人の行う事業に関する事業計画書、収支予算書、資金調達及び設備投資の見込みを記載した書類については、毎事業年度開始の日の前日までに、理事長が作成し、理事会の承認を得るものとする。また、これを変更する場合も同様とする。

2 前項の書類については、主たる事務所に、当該事業年度が終了するまでの間備え置き、一般の閲覧に供するものとする。

#### (事業報告及び決算)

第9条 この法人の事業報告及び決算については、毎事業年度終了後、理事長が次の書類を作成し、監事の監査を受けた上で、理事会の承認を経て、定時評議員会に提出し、第1号及び第2号の書類についてはその内容を報告し、第3号から第7号までの書類については承認を受けなければならない。

(1) 事業報告

(2) 事業報告の附属明細書

- (3) 貸借対照表
- (4) 損益計算書（正味財産増減計算書）
- (5) 貸借対照表及び損益計算書（正味財産増減計算書）の附属明細書
- (6) 財産目録
- (7) キャッシュ・フロー計算書

2 前項の書類のほか、次の書類を主たる事務所に5年間備え置き、一般の閲覧に供するとともに、定款を主たる事務所に備え置き、一般の閲覧に供するものとする。

- (1) 監査報告
- (2) 理事及び監事並びに評議員の名簿
- (3) 理事及び監事並びに評議員の報酬等の支給の基準を記載した書類
- (4) 運営組織及び事業活動の状況の概要及びこれらに関する数値のうち重要なものを記載した書類

（公益目的取得財産残額の算定）

第10条 理事長は、公益社団法人及び公益財団法人の認定等に関する法律施行規則第48条の規定に基づき、毎事業年度、当該事業年度の末日における公益目的取得財産残額を算定し、前条第2項第4号の書類に記載するものとする。

## 第4章 評議員

（評議員）

第11条 この法人に評議員4名以上7名以内を置く。

（評議員の選任及び解任）

第12条 評議員の選任及び解任は、一般社団法人及び一般財団法人に関する法律第179条から第195条の規定に従い、評議員会において行う。

2 評議員を選任する場合には、次の各号の要件をいずれも満たさなければならない。

- (1) 各評議員について、次のアからカに該当する評議員の合計数が評議員の総数の3分の1を超えないものであること。

ア 当該評議員及びその配偶者又は3親等内の親族

- イ 当該評議員と婚姻の届出をしていないが事実上婚姻関係と同様の事情にある者
- ウ 当該評議員の使用人
- エ イ又はウに掲げる者以外の者であつて、当該評議員から受ける金銭その他の財産によつて生計を維持しているもの
- オ ウ又はエに掲げる者の配偶者
- カ イからエまでに掲げる者の3親等内の親族であつて、これらの者と生計を一にするもの

(2) 他の同一の団体（公益法人を除く。）の次のアからエに該当する評議員の合計数が評議員の総数の3分の1を超えないものであること。

- ア 理事
- イ 使用人
- ウ 当該他の同一団体の理事以外の役員（法人でない団体で代表者又は管理人の定めのあるものにあつては、その代表者又は管理人）又は業務を執行する社員である者
- エ 次に掲げる団体においてその職員（国会議員及び地方公共団体の議会の議員を除く。）である者
  - (ア) 国の機関
  - (イ) 地方公共団体
  - (ウ) 独立行政法人通則法第2条第1項に規定する独立行政法人
  - (エ) 国立大学法人法第2条第1項に規定する国立大学法人又は同条第3項に規定する大学共同利用機関法人
  - (オ) 地方独立行政法人法第2条第1項に規定する地方独立行政法人
  - (カ) 特殊法人（特別の法律により特別の設立行為をもつて設立された法人であつて、総務省設置法第4条第15号の規定の適用を受けるものをいう。）又は認可法人（特別の法律により設立され、かつ、その設立に関し行政官庁の認可を要する法人をいう。）

(3) この法人の評議員のうちには、理事のいずれか1人及びその親族その他特殊の関係がある者の合計数、又は評議員のうちいずれか1人及びその親族その他特殊の関係がある者の合計数が、評議員総数（現在数）の3分の1を超えて含まれることになつてはならない。また、評議員には、監事及びその親族その他特殊の関係がある者が含まれてはならない。

(任 期)

第13条 評議員の任期は、選任後4年以内に終了する事業年度のうち最終のものに関する定時評議員会の終結の時までとし、再任を妨げない。

2 任期の満了前に退任した評議員の補欠として選任された評議員の任期は、退任した評議員の任期の満了する時までとする。

3 評議員は、第11条に定める定数に足りなくなるときは、任期の満了又は辞任により退任した後も、新たに選任された者が就任するまで、なお評議員としての権利義務を有する。

(評議員に対する報酬等)

第14条 評議員に対して、各年度の総額が105万円を超えない範囲で評議員会において別に定める報酬等の支給の基準に従って算定した額を、報酬として支給する。

2 評議員には、その職務を行うために要する費用を弁償することができる。この場合の支給基準については、評議員会の決議により別に定める。

## 第5章 評議員会

(構 成)

第15条 評議員会は、すべての評議員をもって構成する。

(権 限)

第16条 評議員会は次の事項について決議する。

- (1) 理事及び監事の選任及び解任
- (2) 理事及び監事の報酬等の額
- (3) 評議員に対する報酬等の支給の基準
- (4) 貸借対照表及び損益計算書（正味財産増減計算書）並びにこれらの附属明細書の承認
- (5) 定款の変更
- (6) 残余財産の処分
- (7) 基本財産の処分又は除外の承認
- (8) その他評議員会で決議するものとして法令又はこの定款で定められた事項



(開 催)

第17条 評議員会は、定時評議員会として毎事業年度終了後3箇月以内に1回開催するほか、必要がある場合に開催する。

(招 集)

第18条 評議員会は、法令に別段の定めがある場合を除き、理事会の決議に基づき理事長が招集する。

- 2 評議員は、理事長に対し、評議員会の目的である事項及び招集の理由を示して、評議員会の招集を請求することができる。
- 3 評議員会を招集するには、理事長は評議員会の日の5日前までに、評議員に対して、書面でその通知をしなくてはならない。
- 4 前項の規定にかかわらず、評議員会は、評議員の全員の同意があるときは、招集の手続きを経ることなく開催することができる。

(議 長)

第19条 評議員会の議長は、その評議員会において出席した評議員の互選により定める。

(決 議)

第20条 評議員会の決議は、決議について特別の利害関係を有する評議員を除く評議員の過半数が出席し、その過半数をもって行う。

- 2 前項の規定にかかわらず、次の決議は、決議について特別の利害関係を有する評議員を除く評議員の3分の2以上に当たる多数をもって行わなければならない。
  - (1) 監事の解任
  - (2) 評議員に対する報酬等の支給の基準
  - (3) 定款の変更
  - (4) 基本財産の処分又は除外の承認
  - (5) その他法令で定められた事項
- 3 理事又は監事を選任する議案を決議するに際しては、候補者ごとに第1項の決議を行わなければならない。理事又は監事の候補者の合計数が第22条に定める定数を上回る場合には、過半数の賛成を得た候補の中から得票数の多い順に定数の枠に達するまでの者を選任することとする。

(議事録)

第21条 評議員会の議事については、法令で定めるところにより、議事録を作成する。

- 2 前項の議事録には、議長のほか、出席した評議員の中からその会議において選出された議事録署名人2名以上が記名押印する。

## 第6章 役員

(役員の設定)

第22条 この法人に、次の役員を置く。

(1) 理事 3名以上6名以内

(2) 監事 2名以内

- 2 理事のうち1名を理事長、1名を副理事長とし、1名を常務理事とする。
- 3 前項の理事長をもって一般社団法人及び一般財団法人に関する法律上の代表理事とし、副理事長及び常務理事をもって同法第197条において準用する同法第91条第1項第2号の業務執行理事とする。

(役員を選任)

第23条 理事及び監事は、評議員会の決議によって選任する。

- 2 理事長、副理事長及び常務理事は、理事会の決議によって理事の中から選定する。
- 3 この法人の理事のうちには、理事のいずれか1人及びその親族その他特別の関係がある者の合計数が、理事総数(現在数)の3分の1を超えて含まれることになってはならない。監事についても同様とする。
- 4 他の同一の団体(公益法人を除く。)の理事又は使用人である者その他これに準ずる相互に密接な関係にあるものとして法令で定める者である理事の合計数は、理事総数(現在数)の3分の1を超えて含まれることになってはならない。監事についても同様とする。
- 5 この法人の監事には、この法人の理事(その親族、その他特別の関係にある者を含む。)及び評議員(親族その他特別の関係にある者を含む。)並びにこの法人の使用人が含まれてはならない。また、各監事は、相互に親族その他特別の関係があってはなら

ない。

(理事の職務及び権限)

第24条 理事は、理事会を構成し、法令及びこの定款で定めるところにより、職務を執行する。

- 2 理事長は、法令及びこの定款で定めるところにより、この法人を代表し、その業務を執行し、副理事長は理事長を補佐する。
- 3 常務理事は、理事会において別に定めるところにより、この法人の業務を執行する。
- 4 理事長、副理事長及び常務理事は、毎事業年度に4箇月を超える間隔で2回以上自己の職務の執行の状況を理事会に報告しなければならない。

(監事の職務及び権限)

第25条 監事は、理事の職務の執行を監査し、法令で定めるところにより、監査報告を作成する。

- 2 監事は、いつでも、理事及び使用人に対して事業の報告を求め、この法人の業務及び財産の状況を調査することができる。

(役員任期)

第26条 理事の任期は、選任後2年以内に終了する事業年度のうち、最終のものに関する定時評議員会の終結の時までとし、再任を妨げない。

- 2 監事の任期は、選任後4年以内に終了する事業年度のうち、最終のものに関する定時評議員会の終結の時までとし、再任を妨げない。
- 3 補欠として選任された理事又は監事の任期は、前任者の任期の満了する時までとする。
- 4 理事又は監事は、第22条に定める定数に足りなくなるときは、任期の満了又は辞任により退任した後も、新たに選任された者が就任するまで、なお理事又は監事としての権利義務を有する。

(役員解任)

第27条 理事又は監事が、次のいずれかに該当するときは、評議員会の決議によって解任することができる。

- (1) 職務上の義務に違反し、又は職務を怠ったとき。

(2) 心身の故障のため、職務の執行に支障があり、又はこれに堪えないとき。

(報酬等)

第28条 理事及び監事に対して、評議員会において別に定める総額の範囲内で、評議員会において別に定める報酬等の支給の基準に従って算定した額を報酬として支給することができる。

2 理事及び監事には、その職務を行うために要する費用を弁償することができる。この場合の支給基準については、評議員会の決議により別に定める。

(理事及び監事の責任の免除)

第29条 この法人は、一般社団法人及び一般財団法人に関する法律第198条において準用される同法第111条第1項の規定による理事又は監事の賠償責任について、法令に定める要件に該当する場合には、理事会の決議により、賠償責任額から法令に定める最低責任限度額を控除して得た額を限度として、免除することができる。

## 第7章 理事会

(構成)

第30条 理事会は、すべての理事をもって構成する。

(権限)

第31条 理事会は、次の職務を行う。

- (1) この法人の業務執行の決定
- (2) 理事の職務の執行の監督
- (3) 理事長及び副理事長及び常務理事の選定及び解職

(種類及び開催)

第32条 理事会は、定時理事会及び臨時理事会の2種類とする。

- 2 定時理事会は、毎事業年度2回以上開催する。
- 3 臨時理事会は、次の各号の一に該当する場合に開催することができる。

- (1) 理事長が必要と認めたとき
- (2) 理事長以外の理事から理事長に対し、理事会の目的である事項を記載した書面をもって理事会招集の請求があったとき。
- (3) 前号の請求があった日から5日以内に、その請求があった日から2週間以内の日を理事会の日とする招集の通知が発せられない場合に、その請求をした理事が招集したとき。
- (4) 監事が必要と認めて理事長に対し、理事会の召集の請求があったとき。
- (5) 前号の請求があった日から5日以内に、その請求があった日から2週間以内の日を理事会の日とする招集の通知が発せられない場合に、その請求をした監事が招集したとき。

#### (招 集)

第33条 理事会は、理事長が招集する。

- 2 理事長が欠けたとき又は理事長に事故があるときは、各理事が理事会を招集する。
- 3 理事会を招集する者は、理事会の日の5日前までに、各理事及び各監事に対してその通知をしなければならない。
- 4 前項の規定にかかわらず、理事会は、理事及び監事の全員の同意があるときは、招集の手続きを経ることなく開催することができる。

#### (議 長)

第34条 理事会の議長は、理事長がこれに当たる。

#### (決議及び報告の省略)

第35条 理事会の決議は、決議について特別の利害関係を有する理事を除く理事の過半数が出席し、その過半数をもって行う。

- 2 前項の規定にかかわらず、一般社団法人及び一般財団法人に関する法律第197条において準用する同法第96条の要件を満たしたときは、理事会の決議があったものとみなす。
- 3 理事又は監事が理事及び監事の全員に対し、理事会に報告すべき事項を通知した場合においては、その事項を理事会に報告することを要しない。
- 4 前項の規定は、第24条第3項の規定による報告には適用しない。

(議事録)

第36条 理事会の議事については、法令で定めるところにより、議事録を作成する。

2 出席した理事長及び監事は、前項の議事録に記名押印する。

## 第8章 定款の変更及び解散

(定款の変更)

第37条 この定款は、評議員会の決議によって変更することができる。

2 前項の規定は、この定款の第3条、第4条及び第12条についても適用する。

(解散)

第38条 この法人は、基本財産の滅失によるこの法人の目的である事業の成功の不能その他法令で定められた事由によって解散する。

(公益認定の取り消し等に伴う贈与)

第39条 この法人が公益認定の取り消しの処分を受けた場合又は合併により法人が消滅する場合（その権利義務を継承する法人が公益法人であるときを除く。）には、評議員会の決議を経て、公益目的取得財産残額に相当する額の財産を、当該公益認定の取消しの日又は当該合併の日から1箇月以内に、公益社団法人及び公益財団法人の認定等に関する法律第5条第17号に掲げる法人又は国若しくは地方公共団体に贈与するものとする。

(残余財産の帰属)

第40条 この法人が清算をする場合において有する残余財産は、評議員会の決議を経て、国若しくは地方公共団体又は公益社団法人及び公益財団法人の認定等に関する法律第5条第17号に掲げる法人であって租税特別措置法第40条第1項に規定する公益法人等に該当する法人に贈与するものとする。

## 第9章 情報公開及び個人情報の保護

### (情報公開)

第41条 この法人は、公正で開かれた活動を推進するため、その活動状況、運営内容、財務資料等を積極的に公開するものとする。

2 情報公開に関する必要な事項は、理事会の決議により別に定める。

### (個人情報の保護)

第42条 この法人は、業務上知り得た個人情報の保護に万全を期すものとする。

2 個人情報の保護に関する必要な事項は、理事会の決議により別に定める。

## 第10章 公告の方法

### (公告の方法)

第43条 この法人の公告は、電子公告により行う。

2 事故その他やむを得ない事由によって前項の電子公告をすることができない場合は、主たる事務所の公衆の見やすい場所に掲示する方法による。

## 第11章 事務局

### (事務局)

第44条 この法人の事務を処理するために、事務局を設置する。

2 事務局には、事務局長及び所要の職員を置く。

3 事務局長は、理事長が理事会の承認を得て任免する。

4 前項以外の職員は、理事長が任免する。

5 事務局の組織及び運営に関し必要な事項は、理事会の決議により別に定める。

## 第12章 補則

(委 任)

第45条 この定款に定めるもののほか、この法人の運営に必要な事項は、理事会の決議により別に定める。

附 則

- 1 この定款は、一般社団法人及び一般財団法人に関する法律及び公益社団法人及び公益財団法人の認定等に関する法律の施行に伴う関係法律の整備等に関する法律第106条第1項に定める公益法人の設立の登記の日から施行する。
- 2 一般社団法人及び一般財団法人に関する法律及び公益社団法人及び公益財団法人の認定等に関する法律の施行に伴う関係法律の整備等に関する法律第106条第1項に定める特例民法法人の解散の登記と、公益法人の設立の登記を行ったときは、第7条の規定にかかわらず、解散の登記の日の前日を事業年度の末日とし、設立の登記の日を事業年度の開始日とする。
- 3 この法人の最初の理事長は、次に掲げる者とする。  
荻本 貞臣
- 4 この法人の最初の副理事長は、次に掲げる者とする。  
原島 敬之
- 5 この法人の最初の常務理事は、次に掲げる者とする。  
吉田 隆司



令和4年度 事業報告書

令和5年8月発行

編集・発行 公益財団法人

調布市文化・コミュニティ振興財団

〒182-0026 東京都調布市小島町2-33-1

調布市文化会館たづくり7階

電話 042-441-6131